This is a digital copy of a book that was preserved for generations on library shelves before it was carefully scanned by Google as part of a project to make the world's books discoverable online.

It has survived long enough for the copyright to expire and the book to enter the public domain. A public domain book is one that was never subject to copyright or whose legal copyright term has expired. Whether a book is in the public domain may vary country to country. Public domain books are our gateways to the past, representing a wealth of history, culture and knowledge that's often difficult to discover.

Marks, notations and other marginalia present in the original volume will appear in this file - a reminder of this book's long journey from the publisher to a library and finally to you.

**Usage guidelines**

Google is proud to partner with libraries to digitize public domain materials and make them widely accessible. Public domain books belong to the public and we are merely their custodians. Nevertheless, this work is expensive, so in order to keep providing this resource, we have taken steps to prevent abuse by commercial parties, including placing technical restrictions on automated querying.

We also ask that you:

+ *Make non-commercial use of the files* We designed Google Book Search for use by individuals, and we request that you use these files for personal, non-commercial purposes.

+ *Refrain from automated querying* Do not send automated queries of any sort to Google's system: If you are conducting research on machine translation, optical character recognition or other areas where access to a large amount of text is helpful, please contact us. We encourage the use of public domain materials for these purposes and may be able to help.

+ *Maintain attribution* The Google "watermark" you see on each file is essential for informing people about this project and helping them find additional materials through Google Book Search. Please do not remove it.

+ *Keep it legal* Whatever your use, remember that you are responsible for ensuring that what you are doing is legal. Do not assume that just because we believe a book is in the public domain for users in the United States, that the work is also in the public domain for users in other countries. Whether a book is still in copyright varies from country to country, and we can't offer guidance on whether any specific use of any specific book is allowed. Please do not assume that a book's appearance in Google Book Search means it can be used in any manner anywhere in the world. Copyright infringement liability can be quite severe.

**About Google Book Search**

Google's mission is to organize the world's information and to make it universally accessible and useful. Google Book Search helps readers discover the world's books while helping authors and publishers reach new audiences. You can search through the full text of this book on the web at `http://books.google.com/`

# GERMAN POEMS

BURKHARD

Educ T 1719.72.240

Harvard College Library

FROM

John B. Sanderson

3 2044 102 779 535

GOETHE-SCHILLER STATUE.
*(In front of the Weimar Theatre. By Ernst Rietschel.)*

# GERMAN POEMS

## FOR MEMORIZING

WITH THE MUSIC TO SOME OF THE POEMS

*EDITED WITH VOCABULARY*

BY

OSCAR BURKHARD
*Assistant Professor of German in the University of Minnesota*

NEW YORK
HENRY HOLT AND COMPANY

Educ T 1719.22.240

John B. Sanders

COPYRIGHT, 1907, 1910, 1917,
BY
HENRY HOLT AND COMPANY

*November, 1922*

PRINTED IN THE U. S. A.

# CONTENTS

## INDEX OF AUTHORS


PAGE

**Anschütz**

O Tannenbaum . . . . . 32

**Chamisso**

Das Schloß Boncourt . . . . . 34

**Claudius**

Wohltun . . . . . 28

**Eichendorff**

Das zerbrochene Ringlein . . . . . 14
Der frohe Wandersmann . . . . . 27

**Feuchtersleben**

Scheiden . . . . . 84

**Geibel**

Morgenwanderung . . . . . 26

**Goethe**

Wandrers Nachtlied I. . . . . 8
Wandrers Nachtlied II. . . . . 9
Gefunden . . . . . 10
Das Veilchen. . . . . 11
Heidenröslein . . . . . 19
Schäfers Klagelied . . . . . 22
Erinnerung . . . . . 26
Erlkönig . . . . . 39
Der König in Thule . . . . . 40
Der Fischer . . . . . 41
Mignon . . . . . 42
Der Sänger . . . . . 50

PAGE

**Hauff**

Reiters Morgengesang . . . . . 63

**Heine**

Die Lorelei . . . . . 5
Leise zieht durch mein Gemüt . . . . . 6
Du bist wie eine Blume . . . . . 6
Ein Fichtenbaum steht einsam . . . . . 7
Mein Kind, wir waren Kinder . . . . . 7
Im wunderschönen Monat Mai . . . . . 18
Der Hirtenknabe . . . . . 23
Belsazar . . . . . 43
Die Grenadiere . . . . . 45
Wir saßen am Fischerhause . . . . . 47
Ich hab' im Traum geweinet . . . . . 48
An meine Mutter B. Heine . . . . . 48

**Hoffmann von Fallersleben**

Vergißmeinnicht . . . . . 1
Das Veilchen . . . . . 1
Beim Regen . . . . . 2
Hab' Dank, du lieber Wind . . . . . 2
Abendlied . . . . . 28
Deutschland über Alles . . . . . 66

**Kerner**

Der Wanderer in der Sägemühle . . . . . 15
Poesie . . . . . 62

**Körner**

Gute Nacht . . . . . 29
Mein Vaterland . . . . . 60
Gebet während der Schlacht . . . . . 61

**Mohr**

Stille Nacht . . . . . 33

**Müller**

Der Lindenbaum . . . . . 16
Vineta . . . . . 38

PAGE

**Reinick**

Weihnachtsfest . . . . . 32

**Rückert**

Lohn der Freigebigkeit . . . . . 3
Barbaroſſa . . . . . 12
Die Rieſen und die Zwerge . . . . . 13
Sinnſpruch . . . . . 27

**Rudolphi**

Das Bächlein . . . . . 9

**Schiller**

Die Teilung der Erde . . . . . 35
Das Mädchen aus der Fremde . . . . . 37
Der Handſchuh . . . . . 56
Hoffnung . . . . . 59

**Schneckenburger**

Die Wacht am Rhein . . . . . 65

**Spitta**

Blumenandacht . . . . . 29

**Uhland**

Einkehr . . . . . 4
Der Wirtin Töchterlein . . . . . 17
Der gute Kamerad . . . . . 18
Die Kapelle . . . . . 20
Schäfers Sonntagslied . . . . . 20
Des Knaben Berglied . . . . . 21
Das Schloß am Meer . . . . . 24
Des Sängers Fluch . . . . . 51
Das Glück von Edenhall . . . . . 54

**Vogl**

Am Morgen . . . . . 25

**Volkslieder**

Du, du liegſt mir im Herzen . . . . . 30
Treue Liebe . . . . . 31

# INDEX OF FIRST LINES


| | PAGE |
|---|---|
| Abend wird es wieder | 28 |
| Ach, wie iſt's möglich dann | 31 |
| Am Brunnen vor dem Tore | 16 |
| Aus des Meeres tiefem, tiefem Grunde | 38 |
| Bei einem Wirte wundermild | 4 |
| Da droben auf jenem Berge | 22 |
| Das iſt der Tag des Herrn! | 20 |
| Das Waſſer rauſcht', das Waſſer ſchwoll | 41 |
| Der alte Barbaroſſa | 12 |
| Der du von dem Himmel biſt | 8 |
| Der Winter iſt gekommen | 32 |
| Deutſchland, Deutſchland über alles | 66 |
| Die Blumen müſſen wohl ſchweigen | 29 |
| Die Mitternacht zog näher ſchon | 43 |
| Dort unten in der Mühle | 15 |
| Droben ſtehet die Kapelle | 20 |
| Du Bächlein, ſilberhell und klar | 9 |
| Du biſt wie eine Blume | 6 |
| Du, du liegſt mir im Herzen | 30 |
| Ein Fichtenbaum ſteht einſam | 7 |
| Ein Veilchen auf der Wieſe ſtand | 11 |
| Es blüht ein ſchönes Blümchen | 1 |
| Es brauſt ein Ruf wie Donnerhall | 65 |
| Es ging die Rieſentochter, zu haben einen Spaß | 13 |
| Es iſt beſtimmt in Gottes Rat | 64 |
| Es reden und träumen die Menſchen viel | 59 |
| Es ſtand in alten Zeiten ein Schloß ſo hoch und hehr | 51 |
| Es war ein König in Thule | 40 |

PAGE
Es zogen drei Burſche wohl über den Rhein . . . . . 17
Gute Nacht! . . . . . 29
Haſt du das Schloß geſehen . . . . . 24
Ich bin in den Garten gegangen . . . . . 2
Ich bin's gewohnt, den Kopf recht hoch zu tragen. . . . . 48
Ich bin vom Berg der Hirtenknab' . . . . . 21
Ich ging im Walde . . . . . 10
Ich hab' im Traum geweinet . . . . . 48
Ich hatt' einen Kameraden . . . . . 18
Ich träum' als Kind mich zurücke . . . . . 34
Ich weiß nicht, was ſoll es bedeuten . . . . . 5
Im tollen Wahn hatt' ich dich einſt verlaſſen . . . . . 49
Im wunderſchönen Monat Mai . . . . . 18
In einem kühlen Grunde . . . . . 14
In einem Tal bei armen Hirten . . . . . 37
Kennſt du das Land, wo die Zitronen blühn . . . . . 42
König iſt der Hirtenknabe . . . . . 23
Leiſe zieht durch mein Gemüt . . . . . 6
Liebe Sonne, ſcheine wieder . . . . . 2
Mein Kind, wir waren Kinder . . . . . 7
Morgenrot! . . . . . 63
Nach Frankreich zogen zwei Grenadier' . . . . . 45
Nehmt hin die Welt! rief Zeus von ſeinen Höhen . . . . . 35
Nicht der iſt auf der Welt verwaiſt . . . . . 27
O Tannenbaum, o Tannenbaum, wie treu ſind deine Blätter! . . . 32
Poeſie iſt tiefes Schmerzen . . . . . 62
Sah ein Knab' ein Röslein ſtehn . . . . . 19
Stille Nacht, heilige Nacht! . . . . . 33
Über allen Gipfeln. . . . . 9
Unterm Baume ſtand der Knabe . . . . . 3
Vater, ich rufe dich! . . . . . 61

PAGE

Veilchen unter Gras verſteckt . . . . . 1
Von Edenhall der junge Lord . . . . . 54
Vor ſeinem Löwengarten . . . . . 56
Was hör' ich draußen vor dem Tor . . . . . 50
Welch neues, frohes Leben . . . . . 25
Wem Gott will rechte Gunſt erweiſen . . . . . 27
Wer recht in Freuden wandern will . . . . . 26
Wer reitet ſo ſpät durch Nacht und Wind? . . . . . 39
Willſt du immer weiter ſchweifen? . . . . . 26
Wir ſaßen am Fiſcherhauſe . . . . . 47
Wo iſt des Sängers Vaterland? . . . . . 60
Wohltaten, ſtill und rein gegeben . . . . . 28

## MUSIC

Die Lorelei . . . . . 69
Das zerbrochene Ringlein . . . . . 71
Der Wirtin Töchterlein . . . . . 72
Der gute Kamerad . . . . . 74
Heidenröslein . . . . . 75
Du, du liegſt mir im Herzen . . . . . 76
Treue Liebe . . . . . 78
O Tannenbaum . . . . . 79
Stille Nacht . . . . . 80
Reiters Morgengeſang . . . . . 82
Es iſt beſtimmt in Gottes Rat . . . . . 84
Die Wacht am Rhein . . . . . 86
Deutſchland über alles . . . . . 89

# German Poems

## Vergißmeinnicht

Es blüht ein ſchönes Blümchen
Auf unſrer grünen Au';
Sein Aug' iſt wie der Himmel,
So heiter und ſo blau.

Es weiß nicht viel zu reden,
Und alles, was es ſpricht,
Iſt immer nur dasſelbe,
Iſt nur: Vergißmeinnicht.

Hoffmann von Fallersleben.

## Das Veilchen

Veilchen unter Gras verſteckt,
Wie mit Hoffnung zugedeckt,
Veilchen, freue dich mit mir,
Sonne kommt ja auch zu dir.

Sonne ſcheint mit Liebesſchein
Tief dir in dein Herz hinein,
Trocknet deine Tränen dir —
Veilchen, freue dich mit mir.

Hoffmann von Fallersleben.

## Beim Regen

Liebe Sonne, ſcheine wieder,
Schein' die düſtern Wolken nieder.
Komm mit deinem goldnen Strahl
Wieder über Berg und Tal.

Trockne ab auf allen Wegen
Überall den alten Regen!
Liebe Sonne laß dich ſehn,
Daß wir können ſpielen gehn.

Hoffmann von Fallersleben.

## Hab' Dank, du lieber Wind

Ich bin in den Garten gegangen,
Und mag nicht wieder hinaus.
Die goldigen Äpfel prangen
Mit ihren roten Wangen
Und laden ein zum Schmaus.

Wie iſt es anzufangen?
Sie ſind zu hoch und fern.
Ich ſehe ſie hangen und prangen,
Und kann ſie nicht erlangen,
Und hätte doch einen ſo gern.

Da kommt der Wind aus dem Weſten
Und ſchüttelt den Baum geſchwind,
Und weht herab von den Äſten
Den allerſchönſten und beſten.
Hab' Dank, du lieber Wind!

Hoffmann von Fallersleben.

## Lohn der Freigebigkeit

Unterm Baume ſtand der Knabe,
Reichte nicht bis an den Aſt,
Bettelte um eine Gabe
Von der Zweige reichen Laſt.

Und der Baum begann zu regen
Seinen Wipfel leiſ' im Wind,
Schüttelt' einen Apfelregen
Nieder dem erſtaunten Kind.

Was es eſſen konnte, aß es,
Alles eſſen konnt' es nicht;
Aber ſchon ſo viel beſaß es,
Daß ihm noch viel mehr gebricht.

Einen Apfel wirft zum Spiele
Es dem Geber ins Geſicht,
Freut ſich, daß er dort vom Stiele
Einen reifen Bruder bricht.

Und ſo viel als niederfallen,
Schleudert er hinauf und treibt
Es ſo lange, bis von allen
Früchten keine droben bleibt.

Was der kahle Baum nun denket?
Zürnend wieget er ſein Haupt:
Weil ich dir zu viel geſchenket,
Haſt du alles mir geraubt.

Rückert.

## Einkehr

Bei einem Wirte wundermild,
Da war ich jüngst zu Gaste;
Ein goldner Apfel war sein Schild
An einem langen Aste.

Es war der gute Apfelbaum,
Bei dem ich eingekehret;
Mit süßer Kost und frischem Schaum
Hat er mich wohl genähret.

Es kamen in sein grünes Haus
Viel leichtbeschwingte Gäste;
Sie sprangen frei und hielten Schmaus
Und sangen auf das beste.

Ich fand ein Bett zu süßer Ruh'
Auf weichen, grünen Matten;
Der Wirt, er deckte selbst mich zu
Mit seinem kühlen Schatten.

Nun fragt' ich nach der Schuldigkeit,
Da schüttelt' er den Wipfel.
Gesegnet sei er alle Zeit
Von der Wurzel bis zum Gipfel!

Uhland.

## Die Lorelei

Ich weiß nicht, was ſoll es bedeuten,
Daß ich ſo traurig bin;
Ein Märchen aus alten Zeiten,
Das kommt mir nicht aus dem Sinn.

Die Luft iſt kühl und es dunkelt,
Und ruhig fließt der Rhein;
Der Gipfel des Berges funkelt
Im Abendſonnenſchein.

Die ſchönſte Jungfrau ſitzet
Dort oben wunderbar;
Ihr goldnes Geſchmeide blitzet,
Sie kämmt ihr goldenes Haar.

Sie kämmt es mit goldenem Kamme,
Und ſingt ein Lied dabei;
Das hat eine wunderſame,
Gewaltige Melodei.

Den Schiffer im kleinen Schiffe
Ergreift es mit wildem Weh;
Er ſchaut nicht die Felſenriffe,
Er ſchaut nur hinauf in die Höh'.

Ich glaube, die Wellen verſchlingen
Am Ende Schiffer und Kahn;
Und das hat mit ihrem Singen
Die Lorelei getan.

Heine.

## Leiſe zieht durch mein Gemüt

Leiſe zieht durch mein Gemüt
Liebliches Geläute.
Klinge, kleines Frühlingslied,
Kling' hinaus ins Weite.

Kling' hinaus bis an das Haus,
Wo die Blumen ſprießen,
Wenn du eine Roſe ſchauſt,
Sag', ich laſſ' ſie grüßen.

Heine.

## Du biſt wie eine Blume

Du biſt wie eine Blume,
So hold und ſchön und rein;
Ich ſchau' dich an, und Wehmut
Schleicht mir ins Herz hinein.

Mir iſt, als ob ich die Hände
Aufs Haupt dir legen ſollt',
Betend, daß Gott dich erhalte
So rein und ſchön und hold.

Heine.

PAGE

**Reinick**

Weihnachtsfeſt . . . . . 32

**Rückert**

Lohn der Freigebigkeit . . . . . 3
Barbaroſſa . . . . . 12
Die Rieſen und die Zwerge . . . . . 13
Sinnſpruch . . . . . 27

**Rudolphi**

Das Bächlein . . . . . 9

**Schiller**

Die Teilung der Erde . . . . . 35
Das Mädchen aus der Fremde . . . . . 37
Der Handſchuh . . . . . 56
Hoffnung . . . . . 59

**Schneckenburger**

Die Wacht am Rhein . . . . . 65

**Spitta**

Blumenandacht . . . . . 29

**Uhland**

Einkehr . . . . . 4
Der Wirtin Töchterlein . . . . . 17
Der gute Kamerad . . . . . 18
Die Kapelle . . . . . 20
Schäfers Sonntagslied . . . . . 20
Des Knaben Berglied . . . . . 21
Das Schloß am Meer . . . . . 24
Des Sängers Fluch . . . . . 51
Das Glück von Edenhall . . . . . 54

**Vogl**

Am Morgen . . . . . 25

**Volkslieder**

Du, du liegſt mir im Herzen . . . . . 30
Treue Liebe . . . . . 31

## Ein Fichtenbaum steht einsam

Ein Fichtenbaum steht einsam
Im Norden auf kahler Höh'.
Ihn schläfert; mit weißer Decke
Umhüllen ihn Eis und Schnee.

Er träumt von einer Palme,
Die fern im Morgenland
Einsam und schweigend trauert
Auf brennender Felsenwand.

Heine.

## Mein Kind, wir waren Kinder

Mein Kind, wir waren Kinder,
Zwei Kinder, klein und froh;
Wir krochen ins Hühnerhäuschen,
Versteckten uns unter das Stroh.

Wir krähten wie die Hähne,
Und kamen Leute vorbei —
„Kikeriküh!" sie glaubten,
Es wäre Hahnengeschrei.

Die Kisten auf unserem Hofe,
Die tapezierten wir aus,
Und wohnten drin beisammen,
Und machten ein vornehmes Haus.

Des Nachbars alte Katze
Kam öfters zum Besuch;
Wir machten ihr Bückling' und Knixe
Und Komplimente genug.

Wir haben nach ihrem Befinden
Beſorglich und freundlich gefragt;
Wir haben ſeitdem dasſelbe
Mancher alten Katze geſagt.

Wir ſaßen auch oft und ſprachen
Vernünftig, wie alte Leut',
Und klagten, wie Alles beſſer
Geweſen zu unſerer Zeit;

Wie Lieb' und Treu' und Glauben
Verſchwunden aus der Welt
Und wie ſo teuer der Kaffee
Und wie ſo rar das Geld! — — —

Vorbei ſind die Kinderſpiele,
Und Alles rollt vorbei, —
Das Geld und die Welt und die Zeiten,
Und Glauben und Lieb' und Treu'.

Heine.

## Wandrers Nachtlied I.

Der du von dem Himmel biſt,
Alles Leid und Schmerzen ſtilleſt,
Den, der doppelt elend iſt,
Doppelt mit Erquickung füllеſt,
Ach, ich bin des Treibens müde!
Was ſoll all der Schmerz und Luſt?
Süßer Friede,
Komm, ach komm in meine Bruſt!

Goethe.

## Wandrers Nachtlied II.

Über allen Gipfeln
Iſt Ruh',
In allen Wipfeln
Spürest du
Kaum einen Hauch;
Die Vögelein ſchweigen im Walde.
Warte nur, balde
Ruheſt du auch.

Goethe.

## Das Bächlein

Du Bächlein, ſilberhell und klar,
Du eilſt vorüber immerdar,
Am Ufer ſteh' ich, ſinn' und ſinn':
Wo kommſt du her? Wo gehſt du hin?

Ich komm' aus dunkler Felſen Schoß;
Mein Lauf geht über Blum' und Moos;
Auf meinem Spiegel ſchwebt ſo mild
Des blauen Himmels freundlich Bild.

Drum hab' ich frohen Kinderſinn;
Es treibt mich fort, weiß nicht wohin,
Der mich gerufen aus dem Stein,
Der, denk' ich, wird mein Führer ſein.

Karolina Rudolphi.

## Gefunden

Ich ging im Walde
So für mich hin,
Und nichts zu ſuchen
Das war mein Sinn.

Im Schatten ſah ich
Ein Blümchen ſtehn,
Wie Sterne leuchtend,
Wie Äuglein ſchön.

Ich wollt' es brechen,
Da ſagt' es fein:
Soll ich zum Welken
Gebrochen ſein?

Ich grub's mit allen
Den Würzlein aus,
Zum Garten trug ich's
Am hübſchen Haus.

Und pflanzt' es wieder
Am ſtillen Ort;
Nun zweigt es immer
Und blüht ſo fort.

Goethe.

## Das Veilchen

Ein Veilchen auf der Wieſe ſtand
Gebückt in ſich und unbekannt:
Es war ein herzig's Veilchen.
Da kam eine junge Schäferin,
Mit leichtem Schritt und munterm Sinn,
Daher, daher,
Die Wieſe her, und ſang.

Ach! denkt das Veilchen, wär' ich nur
Die ſchönſte Blume der Natur,
Ach, nur ein kleines Weilchen,
Bis mich das Liebchen abgepflückt
Und an dem Buſen matt gedrückt,
Ach nur, ach nur
Ein Viertelſtündchen lang!

Ach! aber ach! das Mädchen kam
Und nicht in acht das Veilchen nahm,
Ertrat das arme Veilchen.
Es ſang und ſtarb und freut' ſich noch:
Und ſterb' ich denn, ſo ſterb' ich doch
Durch ſie, durch ſie,
Zu ihren Füßen doch.

Goethe.

## Barbaroſſa

Der alte Barbaroſſa,
Der Kaiſer Friederich,
Im unterird'ſchen Schloſſe
Hält er verzaubert ſich.

Er iſt niemals geſtorben,
Er lebt darin noch jetzt;
Er hat im Schloß verborgen
Zum Schlaf ſich hingeſetzt.

Er hat hinabgenommen
Des Reiches Herrlichkeit
Und wird einſt wiederkommen
Mit ihr zu ſeiner Zeit.

Der Stuhl iſt elfenbeinern,
Darauf der Kaiſer ſitzt;
Der Tiſch iſt marmelſteinern,
Worauf ſein Haupt er ſtützt.

Sein Bart iſt nicht von Flachſe,
Er iſt von Feuersglut,
Iſt durch den Tiſch gewachſen,
Worauf ſein Kinn ausruht.

Er nickt als wie im Traume,
Sein Aug' halb offen zwinkt;
Und je nach langem Raume
Er einem Knaben winkt.

Er ſpricht im Schlaf zum Knaben:
„Geh hin vors Schloß, o Zwerg,
Und ſieh, ob noch die Raben
Herfliegen um den Berg.

„Und wenn die alten Raben
Noch fliegen immerdar,
So muß ich auch noch ſchlafen
Verzaubert hundert Jahr."

Rückert.

## Die Rieſen und die Zwerge

Es ging die Rieſentochter, zu haben einen Spaß,
Herab vom hohen Schloſſe, wo Vater Rieſe ſaß.
Da fand ſie in dem Tale die Ochſen und den Pflug,
Dahinter auch den Bauern, der ſchien ihr klein genug.
Die Rieſen und die Zwerge!

Pflug, Ochſen und den Bauern, es war ihr nicht zu groß,
Sie faßt's in ihre Schürze und trug's aufs Rieſenſchloß.
Da fragte Vater Rieſe: „Was haſt du, Kind, gemacht?"
Sie ſprach: „Ein ſchönes Spielzeug hab' ich mir hergebracht."
Die Rieſen und die Zwerge!

Der Vater ſah's und ſagte: „Das iſt nicht gut, mein Kind!
Tu' es zuſammen wieder an ſeinen Ort geſchwind.
Wenn nicht das Volk der Zwerge ſchafft mit dem Pflug im Tal,
So darben auf dem Berge die Rieſen bei dem Mahl."
Die Rieſen und die Zwerge!

Rückert.

## Das zerbrochene Ringlein

In einem kühlen Grunde
Da geht ein Mühlenrad,
Mein' Liebſte iſt verſchwunden,
Die dort gewohnet hat.

Sie hat mir Treu' verſprochen,
Gab mir ein'n Ring dabei,
Sie hat die Treu' gebrochen,
Das Ringlein ſprang entzwei.

Ich möcht' als Spielmann reiſen
Weit in die Welt hinaus,
Und ſingen meine Weiſen,
Und gehn von Haus zu Haus.

Ich möcht' als Reiter fliegen
Wohl in die blut'ge Schlacht,
Um ſtille Feuer liegen
Im Feld bei dunkler Nacht.

Hör' ich das Mühlrad gehen,
Ich weiß nicht, was ich will —
Ich möcht' am liebſten ſterben,
Dann wär's auf einmal ſtill.

Eichendorff.

## Der Wanderer in der Sägemühle

Dort unten in der Mühle
Saß ich in ſüßer Ruh',
Und ſah dem Räderſpiele
Und ſah den Waſſern zu.

Sah zu der blanken Säge, —
Es war mir wie ein Traum, —
Die bahnte lange Wege
In einen Tannenbaum.

Die Tanne war wie lebend,
In Trauermelodie
Durch alle Faſern bebend
Sang dieſe Worte ſie:

„Du kehrſt zur rechten Stunde,
O Wanderer, hier ein;
Du biſt's, für den die Wunde
Mir dringt ins Herz hinein!

Du biſt's, für den wird werden,
Wenn kurz gewandert du,
Dies Holz im Schoß der Erden
Ein Schrein zur langen Ruh'."

Vier Bretter ſah ich fallen,
Mir ward's ums Herze ſchwer,
Ein Wörtlein wollt' ich lallen, —
Da ging das Rad nicht mehr.

Kerner.

## Der Lindenbaum

Am Brunnen vor dem Tore,
Da ſteht ein Lindenbaum;
Ich träumt' in ſeinem Schatten
So manchen ſüßen Traum.

Ich ſchnitt in ſeine Rinde
So manches liebe Wort;
Es zog in Freud' und Leide
Zu ihm mich immerfort.

Ich mußt' auch heute wandern
Vorbei in tiefer Nacht,
Da hab' ich noch im Dunkel
Die Augen zugemacht.

Und ſeine Zweige rauſchten,
Als riefen ſie mir zu:
Komm her zu mir, Geſelle,
Hier findſt du deine Ruh'!

Die kalten Winde blieſen
Mir grad ins Angeſicht,
Der Hut flog mir vom Kopfe,
Ich wendete mich nicht.

Nun bin ich manche Stunde
Entfernt von jenem Ort,
Und immer hör' ich's rauſchen:
Du fändeſt Ruhe dort!

Müller.

## Der Wirtin Töchterlein

Es zogen drei Burſche wohl über den Rhein,
Bei einer Frau Wirtin, da kehrten ſie ein.

„Frau Wirtin, hat ſie gut Bier und Wein?
Wo hat ſie ihr ſchönes Töchterlein?“

„Mein Bier und Wein iſt friſch und klar.
Mein Töchterlein liegt auf der Totenbahr'.“

Und als ſie traten zur Kammer hinein,
Da lag ſie in einem ſchwarzen Schrein.

Der erſte, der ſchlug den Schleier zurück
Und ſchaute ſie an mit traurigem Blick:

„Ach, lebteſt du noch, du ſchöne Maid!
Ich würde dich lieben von dieſer Zeit.“

Der zweite deckte den Schleier zu
Und kehrte ſich ab und weinte dazu:

„Ach, daß du liegſt auf der Totenbahr'!
Ich hab' dich geliebet ſo manches Jahr.“

Der dritte hub ihn wieder ſogleich
Und küßte ſie an den Mund ſo bleich:

„Dich liebt' ich immer, dich lieb' ich noch heut'
Und werde dich lieben in Ewigkeit.“

Uhland.

## Der gute Kamerad

Ich hatt' einen Kameraden,
Einen beſſern find'ſt du nit.
Die Trommel ſchlug zum Streite,
Er ging an meiner Seite
In gleichem Schritt und Tritt.

Eine Kugel kam geflogen;
Gilt's mir oder gilt es dir?
Ihn hat es weggeriſſen,
Er liegt mir vor den Füßen,
Als wär's ein Stück von mir.

Will mir die Hand noch reichen,
Derweil ich eben lad':
„Kann dir die Hand nicht geben;
Bleib du im ew'gen Leben,
Mein guter Kamerad!"

Uhland.

## Im wunderſchönen Monat Mai

Im wunderſchönen Monat Mai,
Als alle Knoſpen ſprangen,
Da iſt in meinem Herzen
Die Liebe aufgegangen.

Im wunderſchönen Monat Mai,
Als alle Vögel ſangen,
Da hab' ich ihr geſtanden
Mein Sehnen und Verlangen.

Heine.

## Heidenröslein

Sah ein Knab' ein Röslein ſtehn,
Röslein auf der Heiden,
War ſo jung und morgenſchön,
Lief er ſchnell, es nah zu ſehn,
Sah's mit vielen Freuden.
Röslein, Röslein, Röslein rot,
Röslein auf der Heiden.

Knabe ſprach: Ich breche dich,
Röslein auf der Heiden!
Röslein ſprach: Ich ſteche dich,
Daß du ewig denkſt an mich,
Und ich will's nicht leiden!
Röslein, Röslein, Röslein rot,
Röslein auf der Heiden.

Und der wilde Knabe brach
's Röslein auf der Heiden;
Röslein wehrte ſich und ſtach,
Half ihm doch kein Weh und Ach,
Mußt' es eben leiden.
Röslein, Röslein, Röslein rot,
Röslein auf der Heiden.

Goethe.

## Die Kapelle

Droben ſtehet die Kapelle,
Schauet ſtill ins Tal hinab;
Drunten ſingt bei Wieſ' und Quelle
Froh und hell der Hirtenknab'.

Traurig tönt das Glöcklein nieder,
Schauerlich der Leichenchor;
Stille ſind die frohen Lieder,
Und der Knabe lauſcht empor.

Droben bringt man ſie zu Grabe,
Die ſich freuten in dem Tal.
Hirtenknabe, Hirtenknabe,
Dir auch ſingt man dort einmal.

Uhland.

## Schäfers Sonntagslied

Das iſt der Tag des Herrn!
Ich bin allein auf weiter Flur;
Noch eine Morgenglocke nur,
Nun Stille nah und fern.

Anbetend knie' ich hier.
O ſüßes Grau'n, geheimes Weh'n,
Als knieten viele ungeſehn
Und beteten mit mir!

Der Himmel nah und fern,
Er iſt ſo klar und feierlich,
So ganz, als wollt' er öffnen ſich.
Das iſt der Tag des Herrn!

Uhland.

## Des Knaben Berglied

Ich bin vom Berg der Hirtenknab'
Seh' auf die Schlöſſer all herab;
Die Sonne ſtrahlt am erſten hier,
Am längſten weilet ſie bei mir;
Ich bin der Knab' vom Berge!

Hier iſt des Stromes Mutterhaus,
Ich trink' ihn friſch vom Stein heraus;
Er brauſt vom Fels in wildem Lauf,
Ich fang' ihn mit den Armen auf;
Ich bin der Knab' vom Berge!

Der Berg, der iſt mein Eigentum,
Da ziehn die Stürme rings herum;
Und heulen ſie von Nord und Süd,
So überſchallt ſie doch mein Lied:
Ich bin der Knab' vom Berge!

Sind Blitz und Donner unter mir,
So ſteh' ich hoch im Blauen hier;
Ich kenne ſie und rufe zu:
„Laßt meines Vaters Haus in Ruh'!"
Ich bin der Knab' vom Berge!

Und wann die Sturmglock' einſt erſchallt,
Manch Feuer auf den Bergen wallt,
Dann ſteig' ich nieder, tret' ins Glied
Und ſchwing' mein Schwert und ſing' mein Lied:
Ich bin der Knab' vom Berge!

Uhland.

## Schäfers Klagelied

Da droben auf jenem Berge,
Da steh' ich tausendmal
An meinem Stabe gebogen
Und schaue hinab in das Tal.

Dann folg' ich der weidenden Herde,
Mein Hündchen bewahret mir sie.
Ich bin heruntergekommen
Und weiß doch selber nicht wie.

Da wehet von schönen Blumen
Die ganze Wiese so voll.
Ich breche sie, ohne zu wissen,
Wem ich sie geben soll.

Und Regen, Sturm und Gewitter
Verpass' ich unter dem Baum.
Die Türe dort bleibet verschlossen;
Doch alles ist leider ein Traum.

Es stehet ein Regenbogen
Wohl über jenem Haus!
Sie aber ist weggezogen
Und weit in das Land hinaus.

Hinaus in das Land und weiter,
Vielleicht gar über die See.
Vorüber, ihr Schafe, vorüber!
Dem Schäfer ist gar so weh.

Goethe.

## Der Hirtenknabe

König ist der Hirtenknabe,
Grüner Hügel ist sein Thron;
Über seinem Haupt die Sonne
Ist die große, goldne Kron'.

Ihm zu Füßen liegen Schafe,
Weiche Schmeichler, rotbekreuzt;
Kavaliere sind die Kälber,
Und sie wandeln stolzgespreizt.

Hofschauspieler sind die Böcklein;
Und die Vögel und die Küh',
Mit den Flöten, mit den Glöcklein,
Sind die Kammermusizi.

Und das klingt und singt so lieblich,
Und so lieblich rauschen drein
Wasserfall und Tannenbäume,
Und der König schlummert ein.

Unterdessen muß regieren
Der Minister, jener Hund,
Dessen knurriges Gebelle
Widerhallet in der Rund'.

Schläfrig lallt der junge König:
„Das Regieren ist so schwer;
Ach, ich wollt', daß ich zu Hause
Schon bei meiner Kön'gin wär'!

„In den Armen meiner Kön'gin
Ruht mein Königshaupt so weich,
Und in ihren schönen Augen
Liegt mein unermeßlich Reich!"

Heine.

## Das Schloß am Meer

Haſt du das Schloß geſehen,
Das hohe Schloß am Meer?
Golden und roſig wehen
Die Wolken drüber her.

Es möchte ſich niederneigen
In die ſpiegelklare Flut,
Es möchte ſtreben und ſteigen
In der Abendwolken Glut.

„Wohl hab' ich es geſehen,
Das hohe Schloß am Meer, —
Und den Mond darüber ſtehen,
Und Nebel weit umher."

Der Wind und des Meeres Wallen,
Gaben ſie friſchen Klang?
Vernahmſt du aus hohen Hallen
Saiten und Feſtgeſang?

„Die Winde, die Wogen alle
Lagen in tiefer Ruh';
Einem Klagelied aus der Halle
Hört' ich mit Tränen zu."

Saheſt du oben gehen
Den König und ſein Gemahl?
Der roten Mäntel Wehen,
Der goldnen Kronen Strahl?

LUDWIG UHLAND.

Führten sie nicht mit Wonne
Eine schöne Jungfrau dar,
Herrlich wie eine Sonne,
Strahlend im goldnen Haar?

„Wohl sah ich die Eltern beide,
Ohne der Kronen Licht,
Im schwarzen Trauerkleide;
Die Jungfrau sah ich nicht."

Uhland.

## Am Morgen

Welch neues, frohes Leben
Erwacht vom nächt'gen Traum,
Wie hängt voll heller Tropfen
Ein jedes Blatt am Baum.

Wie zittert's auf der Rose
Wie auf des Veilchens Blau;
Wie glänzt am Bart der Distel
So silberweiß der Tau.

Und in den Perlen allen,
Ei wie's da glüht und scheint —
Das sind wohl Freudentränen,
Die jedes Blättchen weint.

Vogl.

## Morgenwanderung

Wer recht in Freuden wandern will,
Der geh' der Sonn' entgegen;
Da ist der Wald so kirchenstill,
Kein Lüftchen mag sich regen;
Noch sind nicht die Lerchen wach,
Nur im hohen Gras der Bach
Singt leise den Morgensegen.

Die ganze Welt ist wie ein Buch,
Darin uns aufgeschrieben
In bunten Zeilen manch ein Spruch
Wie Gott uns treu geblieben;
Wald und Blumen, nah und fern,
Und der helle Morgenstern
Sind Zeugen von seinem Lieben.

Und plötzlich läßt die Nachtigall
Im Busch ihr Lied erklingen,
In Berg und Tal erwacht der Schall
Und will sich aufwärts schwingen,
Und der Morgenröte Schein
Stimmt in lichter Glut mit ein:
Laßt uns dem Herrn lobsingen!

Geibel.

## Erinnerung

Willst du immer weiter schweifen?
Sieh, das Gute liegt so nah.
Lerne nur das Glück ergreifen;
Denn das Glück ist immer da.

Goethe.

## Der frohe Wandersmann

Wem Gott will rechte Gunſt erweiſen,
Den ſchickt er in die weite Welt;
Dem will er ſeine Wunder weiſen
In Berg und Wald und Strom und Feld.

Die Trägen, die zu Hauſe liegen,
Erquicket nicht das Morgenrot;
Sie wiſſen nur von Kinderwiegen,
Von Sorgen, Laſt und Not um Brot.

Die Bächlein von den Bergen ſpringen,
Die Lerchen ſchwirren hoch vor Luſt,
Was ſollt' ich nicht mit ihnen ſingen
Aus voller Kehl' und friſcher Bruſt?

Den lieben Gott laſſ' ich nur walten;
Der Bächlein, Lerchen, Wald und Feld
Und Erd' und Himmel will erhalten,
Hat auch mein' Sach' aufs beſt' beſtellt!

Eichendorff.

## Sinnſpruch

Nicht der iſt auf der Welt verwaiſt,
Deſſen Vater und Mutter geſtorben,
Sondern der für Herz und Geiſt
Keine Lieb' und kein Wiſſen erworben.

Rückert.

## Abendlied

Abend wird es wieder:
Über Wald und Feld
Säuſelt Frieden nieder,
Und es ruht die Welt.

Nur der Bach ergießet
Sich am Felſen dort,
Und er brauſt und fließet
Immer, immerfort.

Und kein Abend bringet
Frieden ihm und Ruh',
Keine Glocke klinget
Ihm ein Raſtlied zu.

So in deinem Streben
Biſt, mein Herz, auch du:
Gott nur kann dir geben
Wahre Abendruh'.

Hoffmann von Fallersleben.

## Wohltun

Wohltaten, ſtill und rein gegeben,
Sind Tote, die im Grabe leben,
Sind Blumen, die im Sturm beſtehn,
Sind Sternlein, die nicht untergehn.

Claudius.

## Blumenandacht

Die Blumen müſſen wohl ſchweigen,
Kein Ton iſt Blumen beſchert,
Doch, ſtille Beter, neigen
Sie alle das Haupt zur Erd'!

Spitta.

## Gute Nacht

Gute Nacht!
Allen Müden ſei's gebracht.
Neigt der Tag ſich ſtill zum Ende,
Ruhen alle fleiß'gen Hände,
Bis der Morgen neu erwacht.
Gute Nacht!

Geht zur Ruh'!
Schließt die müden Augen zu!
Stille wird es auf den Straßen,
Nur den Wächter hört man blaſen,
Und die Nacht ruft allen zu:
Geht zur Ruh'!

Gute Nacht!
Schlummert, bis der Tag erwacht,
Schlummert, bis der neue Morgen
Kommt mit ſeinen neuen Sorgen,
Ohne Furcht, der Vater wacht.
Gute Nacht!

Körner.

## Du, du liegst mir im Herzen

Du, du liegst mir im Herzen,
Du, du liegst mir im Sinn;
Du, du machst mir viel Schmerzen,
Weißt nicht, wie gut ich dir bin!
Ja, ja, ja, ja, weißt nicht, wie gut ich dir bin!

So, so wie ich dich liebe,
So, so liebe auch mich!
Die, die zärtlichsten Triebe
Fühl' ich allein nur für dich!
Ja, ja, ja, ja, fühl' ich allein nur für dich!

Doch, doch darf ich dir trauen,
Dir, dir mit leichtem Sinn?
Du, du darfst auf mich bauen,
Weißt ja, wie gut ich dir bin!
Ja, ja, ja, ja, weißt ja, wie gut ich dir bin!

Und, und wenn in der Ferne
Dir, dir mein Bild erscheint,
Dann, dann wünscht' ich so gerne,
Daß uns die Liebe vereint'!
Ja, ja, ja, ja, daß uns die Liebe vereint'!

Volkslied.

## Treue Liebe

Ach, wie iſt's möglich dann,
Daß ich dich laſſen kann!
Hab' dich von Herzen lieb,
Das glaube mir!
Du haſt das Herze mein
So ganz genommen ein,
Daß ich kein' andre lieb'
Als dich allein.

Blau iſt ein Blümelein,
Das heißt Vergißnichtmein.
Dies Blümlein leg ans Herz
Und denke mein!
Stirbt Blum' und Hoffnung gleich,
Wir ſind an Liebe reich;
Denn die ſtirbt nie bei mir,
Das glaube mir.

Wär' ich ein Vögelein,
Wollt' ich bald bei dir ſein,
Scheut' Falk und Habicht nicht,
Flög' ſchnell zu dir.
Schöſſ' mich ein Jäger tot,
Fiel' ich in deinen Schoß;
Sähſt du mich traurig an,
Gern ſtürb' ich dann.

Adapted from a Volkslied by Helmina von Chézy.

## Weihnachtsfeſt

Der Winter iſt gekommen
Und hat hinweggenommen
Der Erde grünes Kleid;
Schnee liegt auf Blütenkeimen,
Kein Blatt iſt an den Bäumen,
Erſtarrt die Flüſſe weit und breit.

Da ſchallen plötzlich Klänge
Und frohe Feſtgeſänge
Hell durch die Winternacht.
In Hütten und Paläſten
Iſt rings in grünen Äſten
Ein bunter Frühling aufgewacht.

Wie gern doch ſeh' ich glänzen
Mit all den reichen Kränzen
Den grünen Weihnachtsbaum,
Dazu der Kindlein Mienen
Von Licht und Luſt beſchienen!
Wohl ſchön're Freude gibt es kaum!

Reinick.

## O Tannenbaum

O Tannenbaum, o Tannenbaum, wie treu ſind deine Blätter!
Du grünſt nicht nur zur Sommerzeit,
Nein, auch im Winter, wenn es ſchneit.
O Tannenbaum, o Tannenbaum, wie treu ſind deine Blätter!

O Tannenbaum, o Tannenbaum, du kannſt mir ſehr gefallen!
Wie oft hat nicht zur Weihnachtszeit,
Ein Baum von dir mich hoch erfreut!
O Tannenbaum, o Tannenbaum, du kannſt mir ſehr gefallen!

O Tannenbaum, o Tannenbaum, dein Kleid will mich was lehren:
Die Hoffnung und Beſtändigkeit
Gibt Troſt und Kraft zu jeder Zeit.
O Tannenbaum, o Tannenbaum, dein Kleid will mich was lehren!

Anſchütz.

## Stille Nacht

Stille Nacht, heilige Nacht!
Alles ſchläft, einſam wacht
Nur das traute, hochheilige Paar.
Holder Knabe im lockigen Haar,
Schlaf' in himmliſcher Ruh',
Schlaf' in himmliſcher Ruh'.

Stille Nacht, heilige Nacht!
Hirten erſt kundgemacht
Durch der Engel Halleluja,
Tönt es laut von fern und nah:
Chriſt, der Retter, iſt da,
Chriſt, der Retter, iſt da!

Stille Nacht, heilige Nacht!
Gottes Sohn, o wie lacht
Lieb' aus deinem holdſeligen Mund,
Da uns ſchlägt die rettende Stund',
Chriſt, in deiner Geburt,
Chriſt, in deiner Geburt!

Mohr.

## Das Schloß Boncourt

Ich träum' als Kind mich zurücke,
Und ſchüttle mein greiſes Haupt;
Wie ſucht ihr mich heim, ihr Bilder,
Die lang' ich vergeſſen geglaubt?

Hoch ragt aus ſchatt'gen Gehegen
Ein ſchimmerndes Schloß hervor,
Ich kenne die Türme, die Zinnen,
Die ſteinerne Brücke, das Tor.

Es ſchauen vom Wappenſchilde
Die Löwen ſo traulich mich an,
Ich grüße die alten Bekannten,
Und eile den Burghof hinan.

Dort liegt die Sphinx am Brunnen,
Dort grünt der Feigenbaum,
Dort, hinter dieſen Fenſtern,
Verträumt' ich den erſten Traum.

Ich tret' in die Burgkapelle
Und ſuche des Ahnherrn Grab,
Dort iſt's, dort hängt vom Pfeiler
Das alte Gewaffen herab.

Noch leſen umflort die Augen
Die Züge der Inſchrift nicht,
Wie hell durch die bunten Scheiben
Das Licht darüber auch bricht.

So ſtehſt du, o Schloß meiner Väter,
Mir treu und feſt in dem Sinn,
Und biſt von der Erde verſchwunden,
Der Pflug geht über dich hin.

Sei fruchtbar, o teurer Boden,
Ich ſegne dich mild und gerührt,
Und ſegn' ihn zwiefach, wer immer
Den Pflug nun über dich führt.

Ich aber will auf mich raffen,
Mein Saitenſpiel in der Hand,
Die Weiten der Erde durchſchweifen,
Und ſingen von Land zu Land.

Chamiſſo.

## Die Teilung der Erde

„Nehmt hin die Welt!" rief Zeus von ſeinen Höhen
Den Menſchen zu. „Nehmt, ſie ſoll euer ſein;
Euch ſchenk' ich ſie zum Erb' und ew'gen Lehen;
Doch teilt euch brüderlich darein!"

Da eilt, was Hände hat, ſich einzurichten,
Es regte ſich geſchäftig jung und alt.
Der Ackersmann griff nach des Feldes Früchten,
Der Junker birſchte durch den Wald.

Der Kaufmann nimmt, was ſeine Speicher faſſen,
Der Abt wählt ſich den edlen Firnewein,
Der König ſperrt die Brücken und die Straßen
Und ſprach: „Der Zehente iſt mein."

Ganz ſpät, nachdem die Teilung längſt geſchehen,
Naht der Poet, er kam aus weiter Fern';
Ach, da war überall nichts mehr zu ſehen,
Und alles hatte ſeinen Herrn.

„Weh mir! ſo ſoll ich denn allein von allen
Vergeſſen ſein, ich, dein getreuſter Sohn?"
So ließ er laut der Klage Ruf erſchallen,
Und warf ſich hin vor Jovis Thron.

„Wenn du im Land der Träume dich verweilet,"
Verſetzt der Gott, „ſo hadre nicht mit mir.
Wo warſt du denn, als man die Welt geteilet?"
„Ich war," ſprach der Poet, „bei dir.

„Mein Auge hing an deinem Angeſichte,
An deines Himmels Harmonie mein Ohr;
Verzeih' dem Geiſte, der, vor deinem Lichte
Berauſcht, das Irdiſche verlor!"

„Was tun?" ſpricht Zeus. — „Die Welt iſt weggegeben,
Der Herbſt, die Jagd, der Markt iſt nicht mehr mein.
Willſt du in meinem Himmel mit mir leben,
So oft du kommſt, er ſoll dir offen ſein."

Schiller.

## Das Mädchen aus der Fremde

In einem Tal bei armen Hirten,
Erſchien mit jedem jungen Jahr,
Sobald die erſten Lerchen ſchwirrten,
Ein Mädchen, ſchön und wunderbar.

Sie war nicht in dem Tal geboren,
Man wußte nicht, woher ſie kam,
Und ſchnell war ihre Spur verloren,
Sobald das Mädchen Abſchied nahm.

Beſeligend war ihre Nähe,
Und alle Herzen wurden weit;
Doch eine Würde, eine Höhe
Entfernte die Vertraulichkeit.

Sie brachte Blumen mit und Früchte,
Gereift auf einer andern Flur,
In einem andern Sonnenlichte,
In einer glücklichern Natur.

Und teilte jedem eine Gabe,
Dem Früchte, jenem Blumen aus;
Der Jüngling und der Greis am Stabe,
Ein jeder ging beſchenkt nach Haus.

Willkommen waren alle Gäſte;
Doch nahte ſich ein liebend Paar,
Dem reichte ſie der Gaben beſte,
Der Blumen allerſchönſte dar.

Schiller.

## Vineta

Aus des Meeres tiefem, tiefem Grunde
Klingen Abendglocken dumpf und matt,
Uns zu geben wunderbare Kunde
Von der schönen alten Wunderstadt.

In der Fluten Schoß hinabgesunken
Blieben unten ihre Trümmer stehn.
Ihre Zinnen lassen goldne Funken
Widerscheinend auf dem Spiegel sehn.

Und der Schiffer, der den Zauberschimmer
Einmal sah im hellen Abendrot,
Nach derselben Stelle schifft er immer,
Ob auch ringsumher die Klippe droht.

Aus des Herzens tiefem, tiefem Grunde
Klingt es mir wie Glocken, dumpf und matt;
Ach, sie geben wunderbare Kunde
Von der Liebe, die geliebt es hat.

Eine schöne Welt ist da versunken,
Ihre Trümmer blieben unten stehn,
Lassen sich als goldne Himmelsfunken
Oft im Spiegel meiner Träume sehn.

Und dann möcht' ich tauchen in die Tiefen,
Mich versenken in den Widerschein,
Und mir ist, als ob mich Engel riefen
In die alte Wunderstadt herein.

Müller.

## Erlkönig

Wer reitet ſo ſpät durch Nacht und Wind?
Es iſt der Vater mit ſeinem Kind;
Er hat den Knaben wohl in dem Arm,
Er faßt ihn ſicher, er hält ihn warm.

„Mein Sohn, was birgſt du ſo bang dein Geſicht?“ —
„Siehſt, Vater, du den Erlkönig nicht?
Den Erlenkönig mit Kron' und Schweif?“ —
„Mein Sohn, es iſt ein Nebelſtreif.“ —

„Du liebes Kind, komm, geh mit mir!
Gar ſchöne Spiele ſpiel' ich mit dir;
Manch bunte Blumen ſind an dem Strand;
Meine Mutter hat manch gülden Gewand.“ —

„Mein Vater, mein Vater, und höreſt du nicht,
Was Erlenkönig mir leiſe verſpricht?“ —
„Sei ruhig, bleibe ruhig, mein Kind;
In dürren Blättern ſäuſelt der Wind.“ —

„Willſt, feiner Knabe, du mit mir gehn?
Meine Töchter ſollen dich warten ſchön;
Meine Töchter führen den nächtlichen Reihn,
Und wiegen und tanzen und ſingen dich ein.“ —

„Mein Vater, mein Vater, und ſiehſt du nicht dort
Erlkönigs Töchter am düſtern Ort?“ —
„Mein Sohn, mein Sohn, ich ſeh' es genau;
Es ſcheinen die alten Weiden ſo grau.“ —

„Ich liebe dich, mich reizt deine schöne Gestalt;
Und bist du nicht willig, so brauch' ich Gewalt." —
„Mein Vater, mein Vater, jetzt faßt er mich an!
Erlkönig hat mir ein Leids getan!" —

Dem Vater grauset's, er reitet geschwind,
Er hält in den Armen das ächzende Kind,
Erreicht den Hof mit Müh' und Not;
In seinen Armen das Kind war — tot.

Goethe.

## Der König in Thule

Es war ein König in Thule,
Gar treu bis an das Grab,
Dem sterbend seine Buhle
Einen goldnen Becher gab.

Es ging ihm nichts darüber,
Er leert' ihn jeden Schmaus;
Die Augen gingen ihm über,
So oft er trank daraus.

Und als er kam zu sterben,
Zählt' er seine Städt' im Reich,
Gönnt' alles seinem Erben,
Den Becher nicht zugleich.

Er saß beim Königsmahle,
Die Ritter um ihn her,
Auf hohem Väterſaale,
Dort auf dem Schloß am Meer.

Dort ſtand der alte Zecher,
Trank letzte Lebensglut,
Und warf den heil'gen Becher
Hinunter in die Flut.

Er ſah ihn ſtürzen, trinken
Und ſinken tief ins Meer.
Die Augen täten ihm ſinken,
Trank nie einen Tropfen mehr.

Goethe.

## Der Fiſcher

Das Waſſer rauſcht', das Waſſer ſchwoll,
Ein Fiſcher ſaß daran,
Sah nach der Angel ruhevoll,
Kühl bis ans Herz hinan.
Und wie er ſitzt, und wie er lauſcht,
Teilt ſich die Flut empor;
Aus dem bewegten Waſſer rauſcht
Ein feuchtes Weib hervor.

Sie ſang zu ihm, ſie ſprach zu ihm:
„Was lockſt du meine Brut
Mit Menſchenwitz und Menſchenliſt
Hinauf in Todesglut?
Ach wüßteſt du, wie's Fiſchlein iſt
So wohlig auf dem Grund,
Du ſtiegſt herunter wie du biſt,
Und würdeſt erſt geſund.

„Labt sich die liebe Sonne nicht,
Der Mond sich nicht im Meer?
Kehrt wellenatmend ihr Gesicht
Nicht doppelt schöner her?
Lockt dich der tiefe Himmel nicht,
Das feuchtverklärte Blau?
Lockt dich dein eigen Angesicht
Nicht her in ew'gen Tau?"

Das Wasser rauscht', das Wasser schwoll,
Netzt' ihm den nackten Fuß;
Sein Herz wuchs ihm so sehnsuchtsvoll,
Wie bei der Liebsten Gruß.
Sie sprach zu ihm, sie sang zu ihm;
Da war's um ihn geschehn:
Halb zog sie ihn, halb sank er hin,
Und ward nicht mehr gesehn.

Goethe.

## Mignon

Kennst du das Land, wo die Zitronen blühn,
Im dunkeln Laub die Gold-Orangen glühn,
Ein sanfter Wind vom blauen Himmel weht,
Die Myrte still und hoch der Lorbeer steht,
Kennst du es wohl?
Dahin! Dahin
Möcht' ich mit dir, o mein Geliebter ziehn!

Kennſt du das Haus? Auf Säulen ruht ſein Dach,
Es glänzt der Saal, es ſchimmert das Gemach,
Und Marmorbilder ſtehn und ſehn mich an:
Was hat man dir, du armes Kind, getan?
Kennſt du es wohl?
Dahin! · Dahin
Möcht' ich mit dir, o mein Beſchützer, ziehn!

Kennſt du den Berg und ſeinen Wolkenſteg?
Das Maultier ſucht im Nebel ſeinen Weg;
In Höhlen wohnt der Drachen alte Brut;
Es ſtürzt der Fels und über ihn die Flut,
Kennſt du ihn wohl?
Dahin! Dahin
Geht unſer Weg! o Vater, laß uns ziehn!

Goethe.

## Belſazar.

Die Mitternacht zog näher ſchon;
In ſtummer Ruh' lag Babylon.

Nur oben in des Königs Schloß,
Da flackert's, da lärmt des Königs Troß.

Dort oben in dem Königsſaal
Belſazar hielt ſein Königsmahl.

Die Knechte ſaßen in ſchimmernden Reih'n,
Und leerten die Becher mit funkelndem Wein.

Es klirrten die Becher, es jauchzten die Knecht';
So klang es dem ſtörrigen Könige recht.

Des Königs Wangen leuchten Glut;
Im Wein erwuchs ihm kecker Mut.

Und blindlings reißt der Mut ihn fort,
Und er läſtert die Gottheit mit ſündigem Wort.

Und er brüſtet ſich frech, und läſtert wild;
Die Knechtenſchar ihm Beifall brüllt.

Der König rief mit ſtolzem Blick;
Der Diener eilt und kehrt zurück.

Er trug viel gülden Gerät auf dem Haupt;
Das war aus dem Tempel Jehovahs geraubt.

Und der König ergriff mit frevler Hand
Einen heiligen Becher, gefüllt bis am Rand;

Und er leert ihn haſtig bis auf den Grund,
Und rufet laut mit ſchäumendem Mund:

„Jehovah! dir künd' ich auf ewig Hohn, —
Ich bin der König von Babylon!"

Doch kaum das grauſe Wort verklang,
Dem König ward's heimlich im Buſen bang.

Das gellende Lachen verſtummte zumal;
Es wurde leichenſtill im Saal.

Und ſieh! und ſieh! an weißer Wand,
Da kam's hervor, wie Menſchenhand;

Und ſchrieb, und ſchrieb an weißer Wand
Buchſtaben von Feuer, und ſchrieb und ſchwand.

Der König ſtieren Blicks da ſaß,
Mit ſchlotternden Knie'n und totenblaß.

Die Knechtenſchar ſaß kalt durchgraut,
Und ſaß gar ſtill, gab keinen Laut.

Die Magier kamen, doch keiner verſtand
Zu deuten die Flammenſchrift an der Wand.

Belſazar ward aber in ſelbiger Nacht
Von ſeinen Knechten umgebracht.

Heine.

## Die Grenadiere

Nach Frankreich zogen zwei Grenadier',
Die waren in Rußland gefangen.
Und als ſie kamen ins deutſche Quartier,
Sie ließen die Köpfe hangen.

Da hörten ſie beide die traurige Mär':
Daß Frankreich verloren gegangen,
Beſiegt und zerſchlagen das große Heer, —
Und der Kaiſer, der Kaiſer gefangen.

Da weinten zuſammen die Grenadier'
Wohl ob der kläglichen Kunde.
Der eine ſprach: „Wie weh wird mir,
Wie brennt meine alte Wunde!"

Der andre ſprach: „Das Lied iſt aus,
Auch ich möcht' mit dir ſterben,
Doch hab' ich Weib und Kind zu Haus,
Die ohne mich verderben."

„Was ſchert mich Weib, was ſchert mich Kind!
Ich trage weit beſſ'res Verlangen;
Laß ſie betteln gehn, wenn ſie hungrig ſind! —
Mein Kaiſer, mein Kaiſer gefangen!

„Gewähr' mir, Bruder, eine Bitt':
Wenn ich jetzt ſterben werde,
So nimm meine Leiche nach Frankreich mit,
Begrab' mich in Frankreichs Erde.

„Das Ehrenkreuz am roten Band
Sollſt du aufs Herz mir legen;
Die Flinte gib mir in die Hand,
Und gürt' mir um den Degen!

„So will ich liegen und horchen ſtill,
Wie eine Schildwach', im Grabe,
Bis einſt ich höre Kanonengebrüll
Und wiehernder Roſſe Getrabe.

„Dann reitet mein Kaiſer wohl über mein Grab,
Viel Schwerter klirren und blitzen;
Dann ſteig' ich gewaffnet hervor aus dem Grab, —
Den Kaiſer, den Kaiſer zu ſchützen!"

Heine.

## Wir ſaßen am Fiſcherhauſe

Wir ſaßen am Fiſcherhauſe
Und ſchauten nach der See;
Die Abendnebel kamen
Und ſtiegen in die Höh'.

Im Leuchtturm wurden die Lichter
Allmählich angeſteckt,
Und in der weiten Ferne
Ward noch ein Schiff entdeckt.

Wir ſprachen von Sturm und Schiffbruch,
Vom Seemann, und wie er lebt,
Und zwiſchen Himmel und Waſſer
Und Angſt und Freude ſchwebt.

Wir ſprachen von fernen Küſten,
Vom Süden und vom Nord,
Und von den ſeltſamen Völkern
Und ſeltſamen Sitten dort.

Am Ganges duftet's und leuchtet's,
Und Rieſenbäume blühn,
Und ſchöne, ſtille Menſchen
Vor Lotusblumen knien.

In Lappland ſind ſchmutzige Leute,
Plattköpfig, breitmäulig und klein;
Sie kauern ums Feuer und backen
Sich Fiſche, und quäken und ſchrein.

Die Mädchen horchten ernſthaft,
Und endlich ſprach niemand mehr;
Das Schiff war nicht mehr ſichtbar,
Es dunkelte gar zu ſehr.

Heine.

## Ich hab' im Traum geweinet

Ich hab' im Traum geweinet,
Mir träumte, du lägeſt im Grab.
Ich wachte auf, und die Träne
Floß noch von der Wange herab.

Ich hab' im Traum geweinet,
Mir träumt', du verließeſt mich.
Ich wachte auf, und ich weinte
Noch lange bitterlich.

Ich hab' im Traum geweinet,
Mir träumte, du bliebeſt mir gut.
Ich wachte auf, und noch immer
Strömt meine Tränenflut.

Heine.

## An meine Mutter B. Heine

### I.

Ich bin's gewohnt, den Kopf recht hoch zu tragen,
Mein Sinn iſt auch ein bischen ſtarr und zähe;
Wenn ſelbſt der König mir ins Antlitz ſähe,
Ich würde nicht die Augen niederſchlagen.

Doch, liebe Mutter, offen will ich's ſagen:
Wie mächtig auch mein ſtolzer Mut ſich blähe,
In deiner ſelig ſüßen, trauten Nähe
Ergreift mich oft ein demutvolles Zagen.

Iſt es dein Geiſt, der heimlich mich bezwinget,
Dein hoher Geiſt, der alles kühn durchdringet,
Und blitzend ſich zum Himmelslichte ſchwinget?

Quält mich Erinnerung, daß ich verübet
So manche Tat, die dir das Herz betrübet,
Das ſchöne Herz, das mich ſo ſehr geliebet?

## II.

Im tollen Wahn hatt' ich dich einſt verlaſſen,
Ich wollte gehn die ganze Welt zu Ende,
Und wollte ſehn, ob ich die Liebe fände,
Um liebevoll die Liebe zu umfaſſen.

Die Liebe ſuchte ich auf allen Gaſſen,
Vor jeder Türe ſtreckt' ich aus die Hände,
Und bettelte um g'ringe Liebesſpende, —
Doch lachend gab man mir nur kaltes Haſſen.

Und immer irrte ich nach Liebe, immer
Nach Liebe, doch die Liebe fand ich nimmer,
Und kehrte um nach Hauſe, krank und trübe.

Doch da biſt du entgegen mir gekommen,
Und ach! was da in deinem Aug' geſchwommen,
Das war die ſüße, langgeſuchte Liebe.

Heine.

## Der Sänger

Was hör' ich draußen vor dem Tor,
Was auf der Brücke ſchallen?
Laß den Geſang vor unſerm Ohr
Im Saale widerhallen!
Der König ſprach's, der Page lief;
Der Knabe kam, der König rief:
Laßt mir herein den Alten!

Gegrüßet ſeid mir, edle Herrn,
Gegrüßt ihr, ſchöne Damen!
Welch reicher Himmel! Stern bei Stern!
Wer kennet ihre Namen?
Im Saal voll Pracht und Herrlichkeit
Schließt, Augen, euch; hier iſt nicht Zeit,
Sich ſtaunend zu ergötzen.

Der Sänger drückt' die Augen ein,
Und ſchlug in vollen Tönen;
Die Ritter ſchauten mutig drein
Und in den Schoß die Schönen.
Der König, dem das Lied gefiel,
Ließ, ihn zu ehren für ſein Spiel,
Eine goldne Kette reichen.

Die goldne Kette gib mir nicht,
Die Kette gib den Rittern,
Vor deren kühnem Angeſicht
Der Feinde Lanzen ſplittern;
Gib ſie dem Kanzler, den du haſt,
Und laß ihn noch die goldne Laſt
Zu andern Laſten tragen.

Ich ſinge, wie der Vogel ſingt,
Der in den Zweigen wohnet;
Das Lied, das aus der Kehle dringt,
Iſt Lohn, der reichlich lohnet.
Doch darf ich bitten, bitt' ich eins:
Laß mir den beſten Becher Weins
In purem Golde reichen.

Er ſetzt' ihn an, er trank ihn aus:
O Trank voll ſüßer Labe!
O wohl dem hochbeglückten Haus,
Wo das iſt kleine Gabe!
Ergeht's euch wohl, ſo denkt an mich,
Und danket Gott ſo warm, als ich
Für dieſen Trunk euch danke!

Goethe.

## Des Sängers Fluch

Es ſtand in alten Zeiten ein Schloß ſo hoch und hehr,
Weit glänzt' es über die Lande bis an das blaue Meer,
Und rings von duft'gen Gärten ein blütenreicher Kranz,
Drin ſprangen friſche Brunnen in Regenbogenglanz.

Dort ſaß ein ſtolzer König, an Land und Siegen reich,
Er ſaß auf ſeinem Throne ſo finſter und ſo bleich;
Denn was er ſinnt, iſt Schrecken, und was er blickt, iſt Wut,
Und was er ſpricht, iſt Geißel, und was er ſchreibt, iſt Blut.

Einſt zog nach dieſem Schloſſe ein edles Sängerpaar,
Der ein' in goldnen Locken, der andre grau von Haar;
Der Alte mit der Harfe, der ſaß auf ſchmuckem Roß,
Es ſchritt ihm friſch zur Seite der blühende Genoß.

Der Alte ſprach zum Jungen: „Nun ſei bereit, mein Sohn!
Denk' unſrer tiefſten Lieder, ſtimm' an den vollſten Ton!
Nimm alle Kraft zuſammen, die Luſt und auch den Schmerz!
Es gilt uns heut', zu rühren des Königs ſteinern Herz."

Schon ſtehn die beiden Sänger im hohen Säulenſaal,
Und auf dem Throne ſitzen der König und ſein Gemahl,
Der König furchtbar prächtig, wie blut'ger Nordlichtſchein,
Die Königin ſüß und milde, als blickte Vollmond drein.

Da ſchlug der Greis die Saiten, er ſchlug ſie wundervoll,
Daß reicher, immer reicher der Klang zum Ohre ſchwoll;
Dann ſtrömte himmliſch helle des Jünglings Stimme vor,
Des Alten Sang dazwiſchen wie dumpfer Geiſterchor.

Sie ſingen von Lenz und Liebe, von ſel'ger goldner Zeit,
Von Freiheit, Männerwürde, von Treu' und Heiligkeit,
Sie ſingen von allem Süßen, was Menſchenbruſt durchbebt,
Sie ſingen von allem Hohen, was Menſchenherz erhebt.

Die Höflingsſchar im Kreiſe verlernet jeden Spott,
Des Königs trotz'ge Krieger ſie beugen ſich vor Gott;
Die Königin, zerfloſſen in Wehmut und in Luſt,
Sie wirft den Sängern nieder die Roſe von ihrer Bruſt.

„Ihr habt mein Volk verführet; verlockt ihr nun mein Weib?"
Der König ſchreit es wütend, er bebt am ganzen Leib;
Er wirft ſein Schwert, das blitzend des Jünglings Bruſt durchdringt,
Draus ſtatt der goldnen Lieder ein Blutſtrahl hoch aufſpringt.

Und wie vom Sturm zerſtoben iſt all der Hörer Schwarm.
Der Jüngling hat verröchelt in ſeines Meiſters Arm;
Der ſchlägt um ihn den Mantel und ſetzt ihn auf das Roß,
Er bind't ihn aufrecht feſte, verläßt mit ihm das Schloß.

Doch vor dem hohen Tore, da hält der Sängergreis,
Da faßt er ſeine Harfe, ſie, aller Harfen Preis,
An einer Marmorſäule, da hat er ſie zerſchellt;
Dann ruft er, daß es ſchaurig durch Schloß und Gärten gellt:

„Weh euch, ihr ſtolzen Hallen! Nie töne ſüßer Klang
Durch eure Räume wieder, nie Saite noch Geſang;
Nein, Seufzer nur und Stöhnen und ſcheuer Sklavenſchritt,
Bis euch zu Schutt und Moder der Rachegeiſt zertritt!

„Weh euch, ihr duft'gen Gärten im holden Maienlicht!
Euch zeig' ich dieſes Toten entſtelltes Angeſicht,
Daß ihr darob verdorret, daß jeder Quell verſiegt,
Daß ihr in künft'gen Tagen verſteint, verödet liegt.

„Weh dir, verruchter Mörder! du Fluch des Sängertums!
Umſonſt ſei all dein Ringen nach Kränzen blut'gen Ruhms!
Dein Name ſei vergeſſen, in ew'ge Nacht getaucht,
Sei, wie ein letztes Röcheln, in leere Luft verhaucht!"

Der Alte hat's gerufen, der Himmel hat's gehört,
Die Mauern liegen nieder, die Hallen ſind zerſtört;
Noch *eine* hohe Säule zeugt von verſchwundner Pracht;
Auch dieſe, ſchon geborſten, kann ſtürzen über Nacht.

Und rings ſtatt duft'ger Gärten ein ödes Heideland,
Kein Baum verſtreuet Schatten, kein Quell durchdringt den Sand.
Des Königs Namen meldet kein Lied, kein Heldenbuch;
Verſunken und vergeſſen! Das iſt des Sängers Fluch.

Uhland.

## Das Glück von Edenhall

Von Edenhall der junge Lord
Läßt ſchmettern Feſttrommetenſchall;
Er hebt ſich an des Tiſches Bord
Und ruft in trunkner Gäſte Schwall:
„Nun her mit dem Glücke von Edenhall!"

Der Schenk vernimmt ungern den Spruch,
Des Hauſes älteſter Vaſall,
Nimmt zögernd aus dem ſeidnen Tuch
Das hohe Trinkglas von Kriſtall:
Sie nennen's: Das Glück von Edenhall.

Darauf der Lord: „Dem Glas zum Preis
Schenk' Roten ein aus Portugal!"
Mit Händezittern gießt der Greis
Und purpurn Licht wird überall;
Es ſtrahlt aus dem Glücke von Edenhall.

Da ſpricht der Lord und ſchwingt's dabei:
„Dies Glas von leuchtendem Kriſtall
Gab meinem Ahn am Quell die Fei;
Drein ſchrieb ſie: ‚Kommt dies Glas zu Fall,
Fahr' wohl dann, o Glück von Edenhall!'

„Ein Kelchglas ward zum Los mit Fug
Dem freud'gen Stamm von Edenhall;
Wir ſchlürfen gern in vollem Zug,
Wir läuten gern mit lautem Schall.
Stoßt an mit dem Glücke von Edenhall!“

Erſt klingt es milde, tief und voll,
Gleich dem Geſang der Nachtigall,
Dann wie des Waldſtroms laut Geroll;
Zuletzt erdröhnt wie Donnerhall
Das herrliche Glück von Edenhall.

„Zum Horte nimmt ein kühn Geſchlecht
Sich den zerbrechlichen Kriſtall!
Er dauert länger ſchon als recht;
Stoßt an! Mit dieſem kräft'gen Prall
Verſuch' ich das Glück von Edenhall.“

Und als das Trinkglas gellend ſpringt,
Springt das Gewölb' mit jähem Knall,
Und aus dem Riß die Flamme dringt;
Die Gäſte ſind zerſtoben all
Mit dem brechenden Glücke von Edenhall.

Ein ſtürmt der Feind mit Brand und Mord,
Der in der Nacht erſtieg den Wall;
Vom Schwerte fällt der junge Lord,
Hält in der Hand noch den Kriſtall,
Das zerſprungene Glück von Edenhall.

Am Morgen irrt der Schenk allein,
Der Greis, in der zerstörten Hall';
Er sucht des Herrn verbrannt Gebein,
Er sucht im grausen Trümmerfall
Die Scherben des Glücks von Edenhall.

„Die Steinwand," spricht er, „springt zu Stück,
Die hohe Säule muß zu Fall,
Glas ist der Erde Stolz und Glück,
In Splitter fällt der Erdenball
Einst, gleich dem Glücke von Edenhall."

Uhland.

## Der Handschuh

Vor seinem Löwengarten,
Das Kampfspiel zu erwarten,
Saß König Franz,
Und um ihn die Großen der Krone,
Und rings auf hohem Balkone
Die Damen in schönem Kranz.

Und wie er winkt mit dem Finger,
Auf tut sich der weite Zwinger,
Und hinein mit bedächtigem Schritt
Ein Löwe tritt,
Und sieht sich stumm
Rings um
Mit langem Gähnen,
Und schüttelt die Mähnen,
Und streckt die Glieder,
Und legt sich nieder.

Und der König winkt wieder;
Da öffnet sich behend
Ein zweites Tor,
Daraus rennt
Mit wildem Sprunge
Ein Tiger hervor.

Wie der den Löwen erschaut,
Brüllt er laut,
Schlägt mit dem Schweif
Einen furchtbaren Reif,
Und recket die Zunge,
Und im Kreise scheu
Umgeht er den Leu
Grimmig schnurrend;
Drauf streckt er sich murrend
Zur Seite nieder.

Und der König winkt wieder;
Da speit das doppelt geöffnete Haus
Zwei Leoparden auf einmal aus.
Die stürzen mit mutiger Kampfbegier
Auf das Tigertier;
Das packt sie mit seinen grimmigen Tatzen,
Und der Leu mit Gebrüll
Richtet sich auf, — da wird's still;
Und herum im Kreis,
Von Mordsucht heiß,
Lagern sich die greulichen Katzen.

Da fällt von des Altans Rand
Ein Handſchuh von ſchöner Hand
Zwiſchen den Tiger und den Leun
Mitten hinein.

Und zu Ritter Delorges, ſpottender Weiſ',
Wendet ſich Fräulein Kunigund':
„Herr Ritter, iſt Eure Lieb' ſo heiß,
Wie Ihr mir's ſchwört zu jeder Stund',
Ei, ſo hebt mir den Handſchuh auf!"

Und der Ritter, in ſchnellem Lauf,
Steigt hinab in den furchtbaren Zwinger
Mit feſtem Schritte,
Und aus der Ungeheuer Mitte
Nimmt er den Handſchuh mit keckem Finger.

Und mit Erſtaunen und mit Grauen
Sehen's die Ritter und Edelfrauen,
Und gelaſſen bringt er den Handſchuh zurück.

Da ſchallt ihm ſein Lob aus jedem Munde,
Aber mit zärtlichem Liebesblick —
Er verheißt ihm ſein nahes Glück —
Empfängt ihn Fräulein Kunigunde.
Und er wirft ihr den Handſchuh ins Geſicht:
„Den Dank, Dame, begehr' ich nicht!"
Und verläßt ſie zur ſelben Stunde.

Schiller.

## Hoffnung

Es reden und träumen die Menſchen viel
Von beſſeren künftigen Tagen;
Nach einem glücklichen goldenen Ziel
Sieht man ſie rennen und jagen.
Die Welt wird alt und wird wieder jung,
Doch der Menſch hofft immer Verbeſſerung.

Die Hoffnung führt ihn ins Leben ein,
Sie umflattert den fröhlichen Knaben,
Den Jüngling locket ihr Zauberſchein,
Sie wird mit dem Greis nicht begraben;
Denn beſchließt er im Grabe den müden Lauf,
Noch am Grabe pflanzt er — die Hoffnung auf.

Es iſt kein leerer, ſchmeichelnder Wahn,
Erzeugt im Gehirne des Toren;
Im Herzen kündet es laut ſich an:
Zu was Beſſer'm ſind wir geboren;
Und was die innere Stimme ſpricht,
Das täuſcht die hoffende Seele nicht.

Schiller.

## Mein Vaterland

Wo iſt des Sängers Vaterland? —
Wo edler Geiſter Funken ſprühten,
Wo Kränze für das Schöne blühten,
Wo ſtarke Herzen freudig glühten,
Für alles Heilige entbrannt. —
Da war mein Vaterland!

Wie heißt des Sängers Vaterland? —
Jetzt über ſeiner Söhne Leichen,
Jetzt weint es unter fremden Streichen;
Sonſt hieß es nur das Land der Eichen,
Das freie Land, das deutſche Land!
So hieß mein Vaterland!

Was weint des Sängers Vaterland? —
Daß vor des Wüt'richs Ungewittern
Die Fürſten ſeiner Völker zittern,
Daß ihre heil'gen Worte ſplittern,
Und daß ſein Ruf kein Hören fand.
Drum weint mein Vaterland!

Wem ruft des Sängers Vaterland? —
Es ruft nach den verſtummten Göttern,
Mit der Verzweiflung Donnerwettern
Nach ſeiner Freiheit, ſeinen Rettern,
Nach der Vergeltung Rächerhand.
Der ruft mein Vaterland!

Was will des Sängers Vaterland? —
Die Knechte will es niederschlagen,
Den Bluthund aus den Grenzen jagen,
Und frei die freien Söhne tragen,
Oder frei sie betten unterm Sand.
Das will mein Vaterland!

Und hofft des Sängers Vaterland? —
Es hofft auf die gerechte Sache,
Hofft, daß sein treues Volk erwache,
Hofft auf des großen Gottes Rache,
Und hat den Rächer nicht verkannt.
Drauf hofft mein Vaterland!

Körner.

## Gebet während der Schlacht

Vater, ich rufe dich!
Brüllend umwölkt mich der Dampf der Geschütze,
Sprühend umzucken mich rosselnde Blitze.
Lenker der Schlachten, ich rufe dich!
Vater du, führe mich!

Vater du, führe mich!
Führ' mich zum Siege, führ' mich zum Tode:
Herr, ich erkenne deine Gebote.
Herr, wie du willst, so führe mich!
Gott, ich erkenne dich!

Gott, ich erkenne dich!
So im herbſtlichen Rauſchen der Blätter
Als im Schlachtendonnerwetter,
Urquell der Gnade, erkenn' ich dich.
Vater du, ſegne mich!

Vater du, ſegne mich!
In deine Hand befehl' ich mein Leben,
Du kannſt es nehmen, du haſt es gegeben;
Zum Leben, zum Sterben ſegne mich;
Vater, ich preiſe dich!

Vater, ich preiſe dich!
's iſt ja kein Kampf für die Güter der Erde;
Das Heiligſte ſchützen wir mit dem Schwerte:
Drum, fallend und ſiegend, preiſ' ich dich;
Gott, dir ergeb' ich mich!

Gott, dir ergeb' ich mich!
Wenn mich die Donner des Todes begrüßen,
Wenn meine Adern geöffnet fließen;
Dir, mein Gott, dir ergeb' ich mich!
Vater, ich rufe dich!

Körner.

## Poeſie

Poeſie iſt tiefes Schmerzen,
Und es kommt das echte Lied
Einzig aus dem Menſchenherzen,
Das ein tiefes Leid durchglüht.

Doch die höchſten Poeſieen
Schweigen, wie der höchſte Schmerz;
Nur wie Geiſterſchatten ziehen
Stumm ſie durchs gebrochne Herz.

Kerner.

## Reiters Morgengeſang

Morgenrot!
Leuchteſt mir zum frühen Tod?
Bald wird die Trompete blaſen,
Dann muß ich mein Leben laſſen,
Ich und mancher Kamerad!

Kaum gedacht,
Ward der Luſt ein End' gemacht;
Geſtern noch auf ſtolzen Roſſen,
Heute durch die Bruſt geſchoſſen,
Morgen in das kühle Grab!

Ach, wie bald
Schwindet Schönheit und Geſtalt!
Tuſt du ſtolz mit deinen Wangen,
Die wie Milch und Purpur prangen?
Ach, die Roſen welken all'!

Darum ſtill
Füg' ich mich, wie Gott es will.
Nun, ſo will ich wacker ſtreiten,
Und ſollt' ich den Tod erleiden,
Stirbt ein braver Reitersmann.

Hauff.

## Scheiden

(„Es ist bestimmt in Gottes Rat.")

Es ist bestimmt in Gottes Rat,
Daß man vom Liebsten, was man hat,
Muß scheiden;
Wiewohl doch nichts im Lauf der Welt
Dem Herzen, ach! so sauer fällt,
Als Scheiden! ja Scheiden!

So dir geschenkt ein Knösplein was,
So tu' es in ein Wasserglas;
Doch wisse:
Blüht morgen dir ein Röslein auf,
Es welkt wohl noch die Nacht darauf;
Das wisse! ja wisse!

Und hat dir Gott ein Lieb beschert,
Und hältst du sie recht innig wert,
Die Deine;
Es wird wohl wenig Zeit nur sein,
So läßt sie dich so gar allein;
Dann weine! ja weine!

Nur mußt du mich auch recht verstehn,
Ja, recht verstehn,
Wenn Menschen auseinander gehn,
So sagen sie: auf Wiedersehn!
Ja, Wiedersehn!

Feuchtersleben.

## Die Wacht am Rhein

Es brauſt ein Ruf wie Donnerhall,
Wie Schwertgeklirr und Wogenprall:
„Zum Rhein, zum Rhein, zum deutſchen Rhein!
Wer will des Stromes Hüter ſein?"
Chor: Lieb Vaterland, magſt ruhig ſein,
Feſt ſteht und treu die Wacht am Rhein!

Durch Hunderttauſend zuckt es ſchnell,
Und aller Augen blitzen hell.
Der deutſche Jüngling, fromm und ſtark,
Beſchirmt die heil'ge Landesmark.
Chor: Lieb Vaterland, magſt ruhig ſein,
Feſt ſteht und treu die Wacht am Rhein!

Auf blickt er in des Himmels Blau'n,
Wo tote Helden niederſchau'n,
Und ſchwört mit ſtolzer Kampfesluſt:
„Du, Rhein, bleibſt deutſch, wie meine Bruſt!"
Chor: Lieb Vaterland, magſt ruhig ſein,
Feſt ſteht und treu die Wacht am Rhein!

„Und ob mein Herz im Tode bricht,
Wirſt du doch drum ein Welſcher nicht.
Reich wie an Waſſer deine Flut,
Iſt Deutſchland ja an Heldenblut."
Chor: Lieb Vaterland, magſt ruhig ſein,
Feſt ſteht und treu die Wacht am Rhein!

„So lang ein Tropfen Blut noch glüht,
Noch eine Fauſt den Degen zieht,
Und noch ein Arm die Büchſe ſpannt,
Betritt kein Feind hier deinen Strand." —
Chor: Lieb Vaterland, magſt ruhig ſein,
Feſt ſteht und treu die Wacht am Rhein!

Der Schwur erſchallt, die Woge rinnt, —
Die Fahnen flattern hoch im Wind:
„Zum Rhein, zum Rhein, zum deutſchen Rhein!
Wir alle wollen Hüter ſein!"
Chor: Lieb Vaterland, magſt ruhig ſein,
Feſt ſteht und treu die Wacht am Rhein!

Schneckenburger.

## Deutſchland über alles

Deutſchland, Deutſchland über alles,
Über alles in der Welt,
Wenn es ſtets zu Schutz und Trutze
Brüderlich zuſammenhält,
Von der Maas bis an die Memel,
Von der Etſch bis an den Belt —
Deutſchland, Deutſchland über alles,
Über alles in der Welt!

Deutſche Frauen, deutſche Treue,
Deutſcher Wein und deutſcher Sang
Sollen in der Welt behalten
Ihren alten ſchönen Klang,

Uns zu edler Tat begeiſtern
Unſer ganzes Leben lang —
Deutſche Frauen, deutſche Treue,
Deutſcher Wein und deutſcher Sang.

Einigkeit und Recht und Freiheit
Für das deutſche Vaterland!
Danach laßt uns alle ſtreben
Brüderlich mit Herz und Hand!
Einigkeit und Recht und Freiheit
Sind des Glückes Unterpfand —
Blüh' im Glanze dieſes Glückes,
Blühe, deutſches Vaterland!

Hoffmann von Fallersleben.

# German Songs

## Die Lorelei

Heinrich Heine, 1823. Friedrich Silcher, 1838.

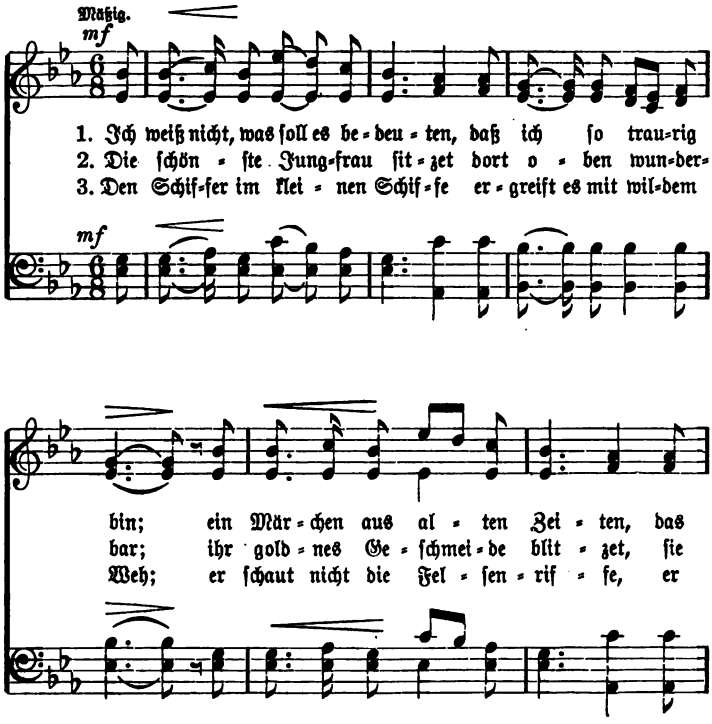

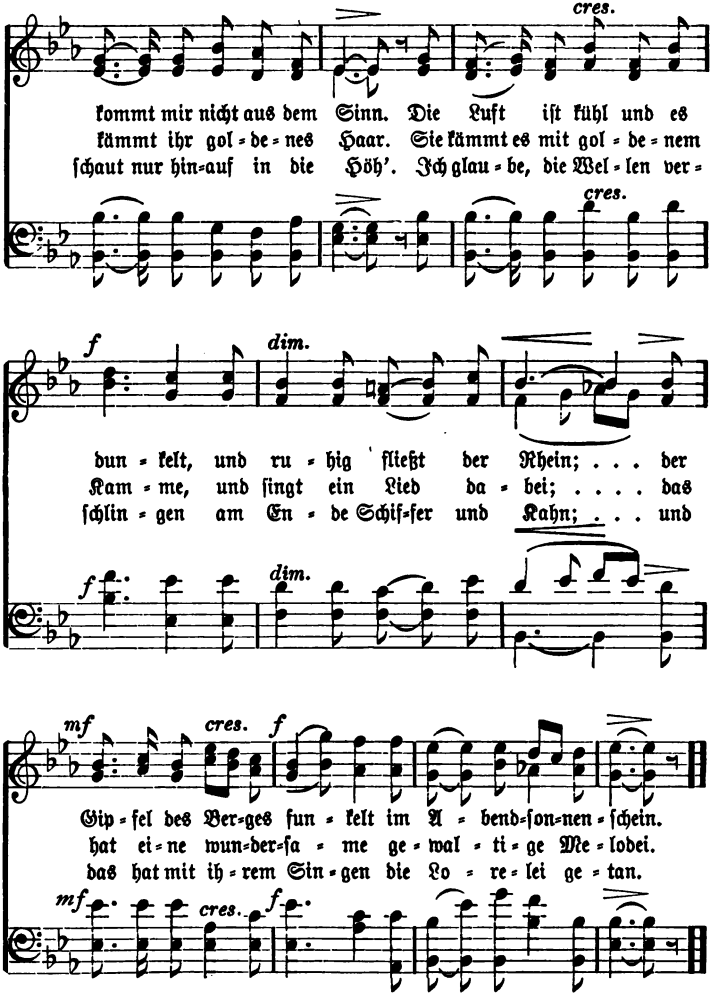
cres.
kommt mir nicht aus dem Sinn. Die Luft iſt kühl und es
kämmt ihr gol-de-nes Haar. Sie kämmt es mit gol-de-nem
ſchaut nur hin-auf in die Höh'. Ich glau-be, die Wel-len ver-
cres.
f
dim.
dun-kelt, und ru-hig fließt der Rhein; . . . der
Kam-me, und ſingt ein Lied da-bei; . . . . das
ſchlin-gen am En-de Schif-fer und Kahn; . . . und
f
dim.
mf
cres.
f
Gip-fel des Ber-ges fun-kelt im A-bend-ſon-nen-ſchein.
hat ei-ne wun-der-ſa-me ge-wal-ti-ge Me-lodei.
das hat mit ih-rem Sin-gen die Lo-re-lei ge-tan.
mf
cres.
f

## Das zerbrochene Ringlein

Joſeph v. Eichendorff, 1809. Fr. Glück, 1814.

Mäßig langſam.

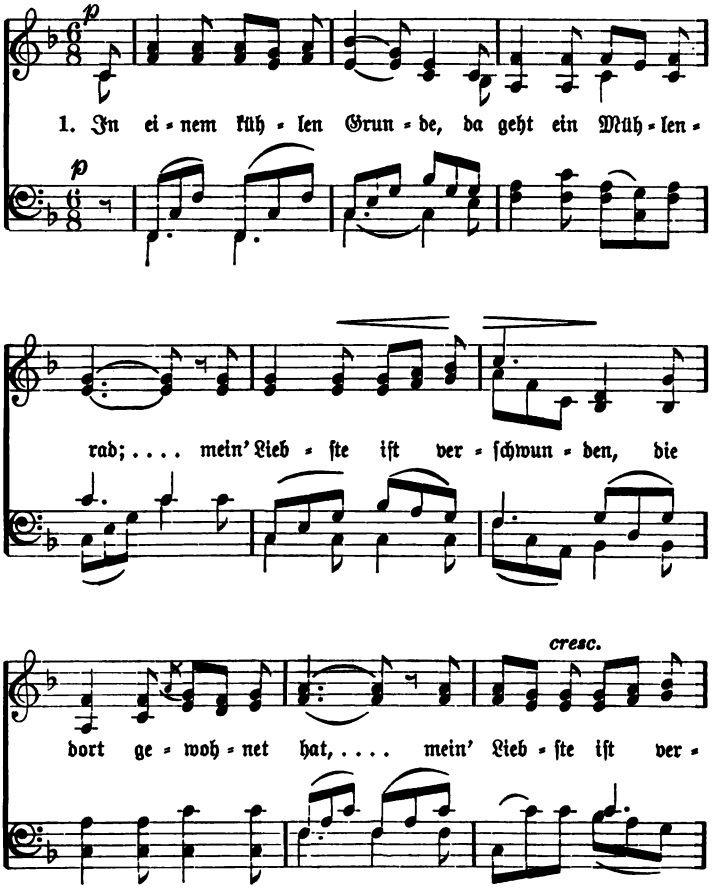

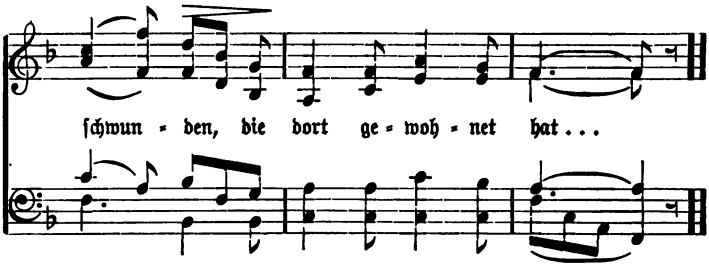


2. Sie hat mir Treu' verſprochen,
Gab mir ein'n Ring dabei;
: Sie hat die Treu' gebrochen,
Das Ringlein ſprang entzwei. :

3. Ich möcht' als Spielmann reiſen
Weit in die Welt hinaus,
: Und ſingen meine Weiſen,
Und gehn von Haus zu Haus. :

4. Ich möcht' als Reiter fliegen
Wohl in die blut'ge Schlacht,
: Um ſtille Feuer liegen
Im Feld bei dunkler Nacht. :

5. Hör' ich das Mühlrad gehen,
Ich weiß nicht, was ich will,
: Ich möcht' am liebſten ſterben,
Dann wär's auf einmal ſtill. :

## Der Wirtin Töchterlein

Ludwig Uhland, 1809. Nach einer Volksweiſe des 18. Jahrh.

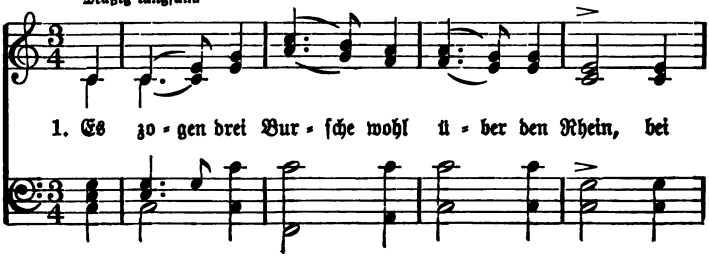

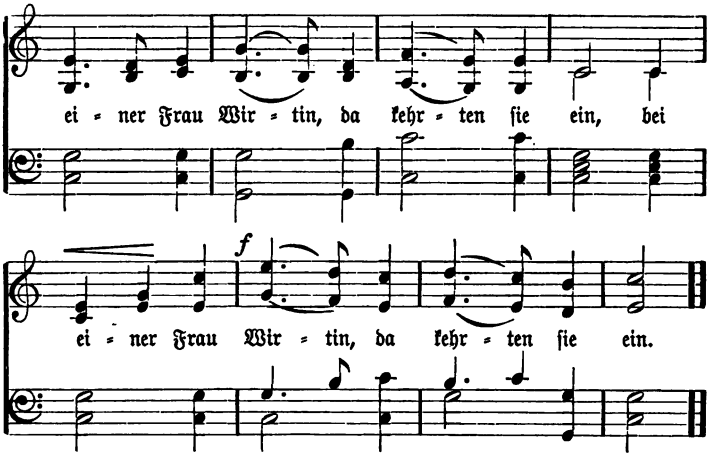


2. „Frau Wirtin, hat sie gut Bier und Wein?
: Wo hat sie ihr schönes Töchterlein?“:

3. „Mein Bier und Wein ist frisch und klar.
: Mein Töchterlein liegt auf der Totenbahr'.“:

4. Und als sie traten zur Kammer hinein,
: Da lag sie in einem schwarzen Schrein.:

5. Der erste, der schlug den Schleier zurück,
: Und schaute sie an mit traurigem Blick: :

6. „Ach, lebtest du noch, du schöne Maid!
: Ich würde dich lieben von dieser Zeit.“ :

7. Der zweite deckte den Schleier zu
: Und kehrte sich ab und weinte dazu: :

8. „Ach, daß du liegst auf der Totenbahr'!
: Ich hab' dich geliebet so manches Jahr.“:

9. Der dritte hub ihn wieder sogleich
: Und küßte sie an den Mund so bleich:

10. „Dich liebt' ich immer, dich lieb' ich noch heut'
: Und werde dich lieben in Ewigkeit.“:

## Der gute Kamerad

Ludwig Uhland, 1809. Friedrich Silcher, 1825.

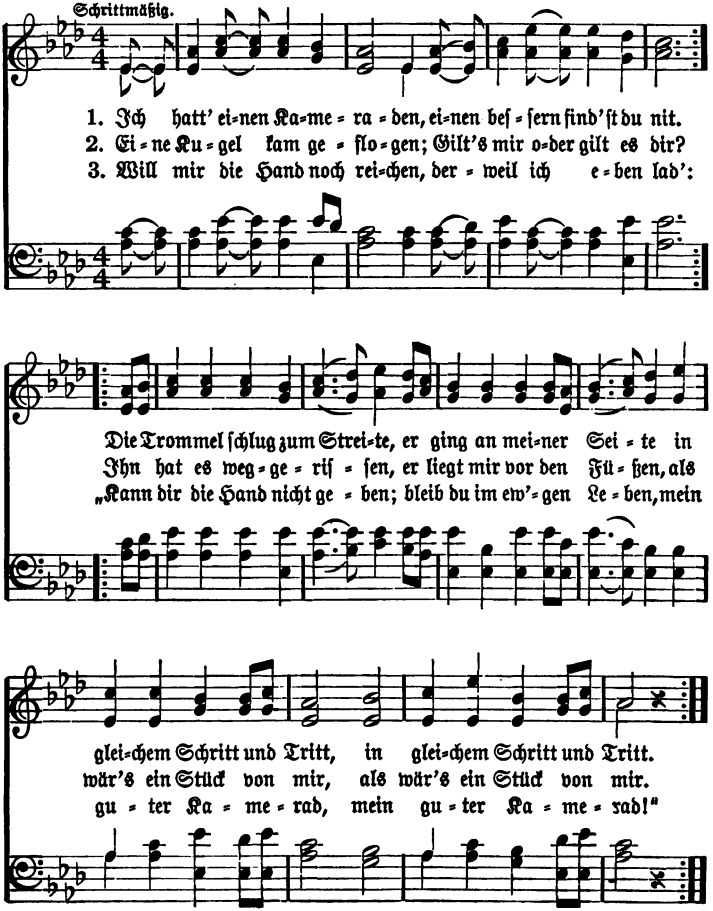

## Heidenröslein

Wolfgang von Goethe.

Etwas bewegt.

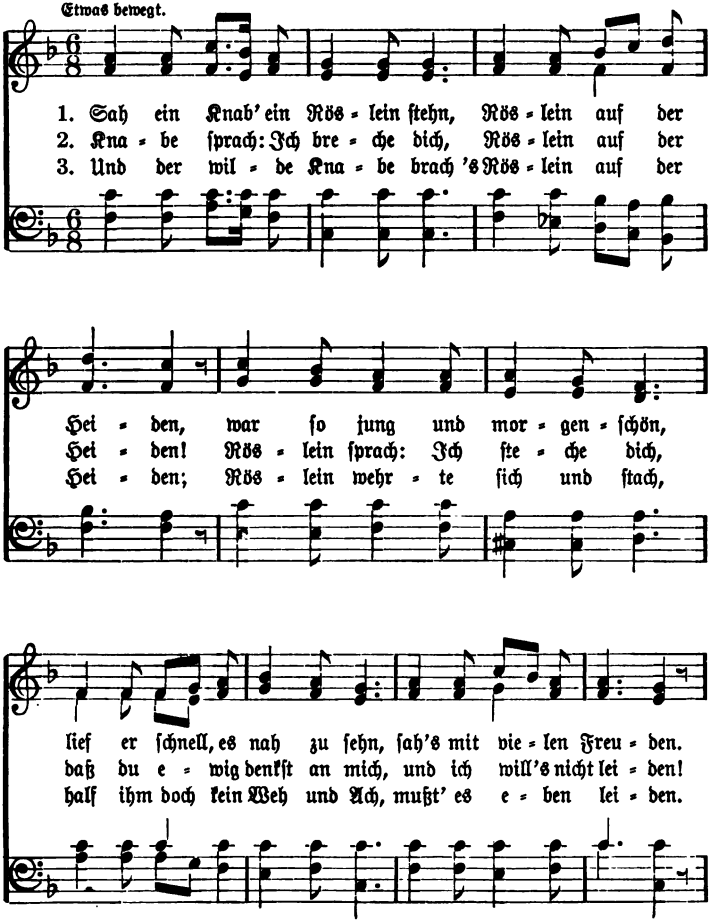

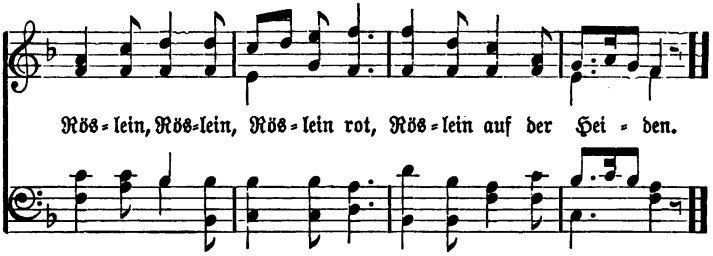


## Du, du liegst mir im Herzen

Volkslied. Um 1820. Volksweise. Um 1820.

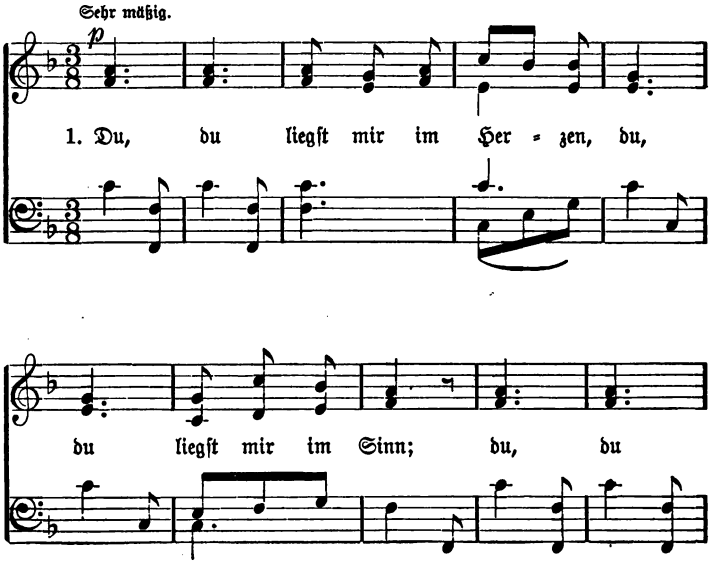

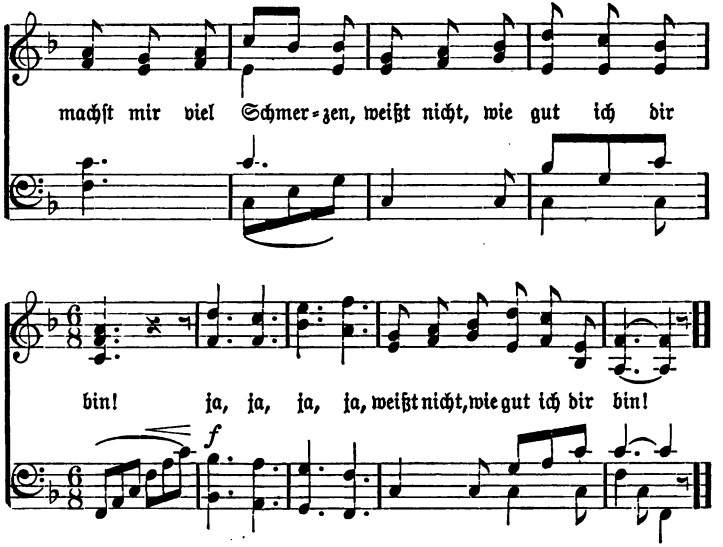


2. So, ſo wie ich dich liebe,
So, ſo liebe auch mich!
Die, die zärtlichſten Triebe
Fühl' ich allein nur für dich!
Ja, ja, ja, ja, fühl' ich allein nur für dich!

3. Doch, doch darf ich dir trauen,
Dir, dir mit leichtem Sinn?
Du, du darfſt auf mich bauen,
Weißt ja, wie gut ich dir bin!
Ja, ja, ja, ja, weißt ja, wie gut ich dir bin!

4. Und, und wenn in der Ferne
Dir, dir mein Bild erſcheint,
Dann, dann wünſcht' ich ſo gerne,
Daß uns die Liebe vereint'!
Ja, ja, ja, ja, daß uns die Liebe vereint'!

## Treue Liebe

Volkslied vom Thüringer Walde. Neuere Volksweiſe. Um 1840.
Umgeformt von Helmina v. Chézy.

Mäßig.

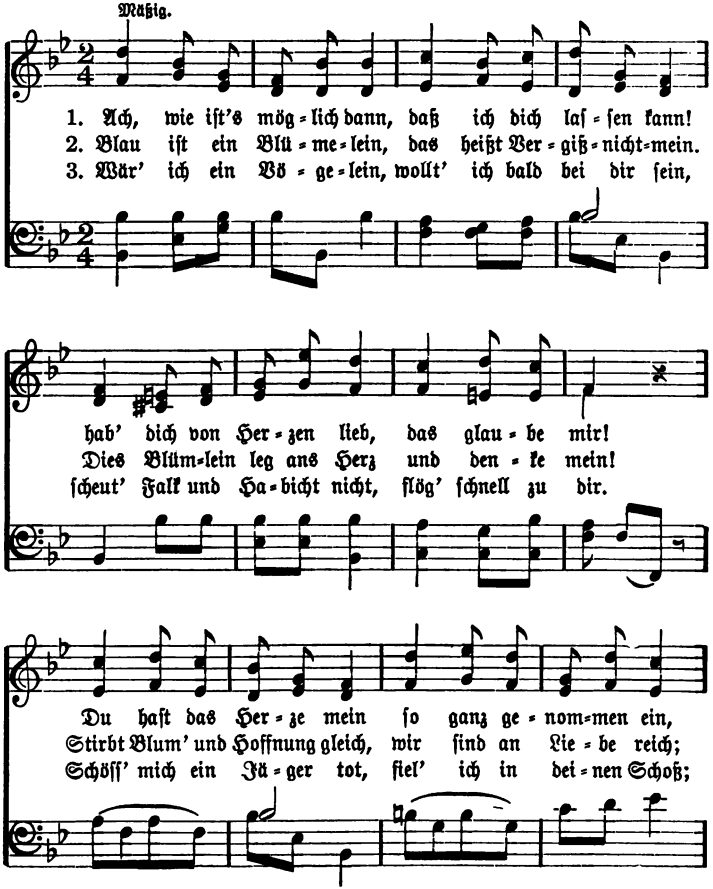

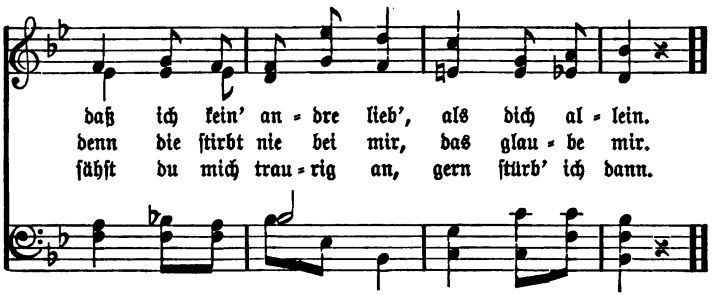


## O Tannenbaum

Ernſt Anſchütz, 1824.

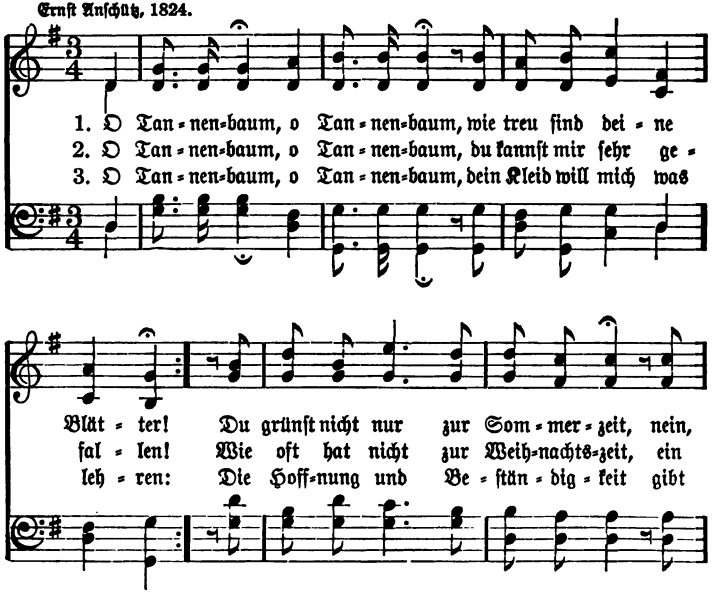

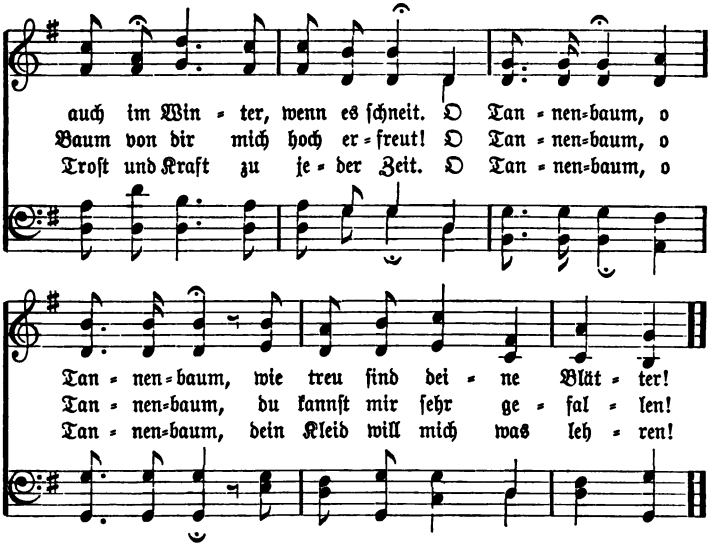


## Stille Nacht, heilige Nacht

Altes Weihnachtslied

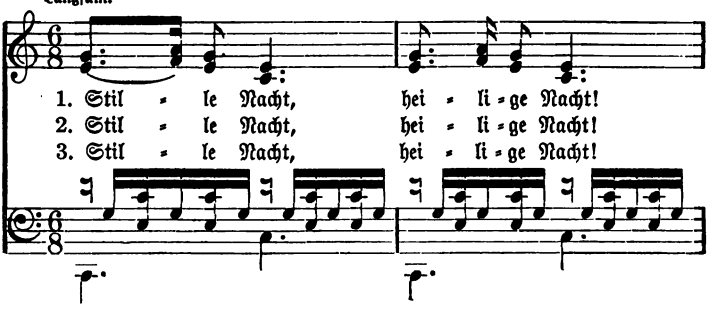

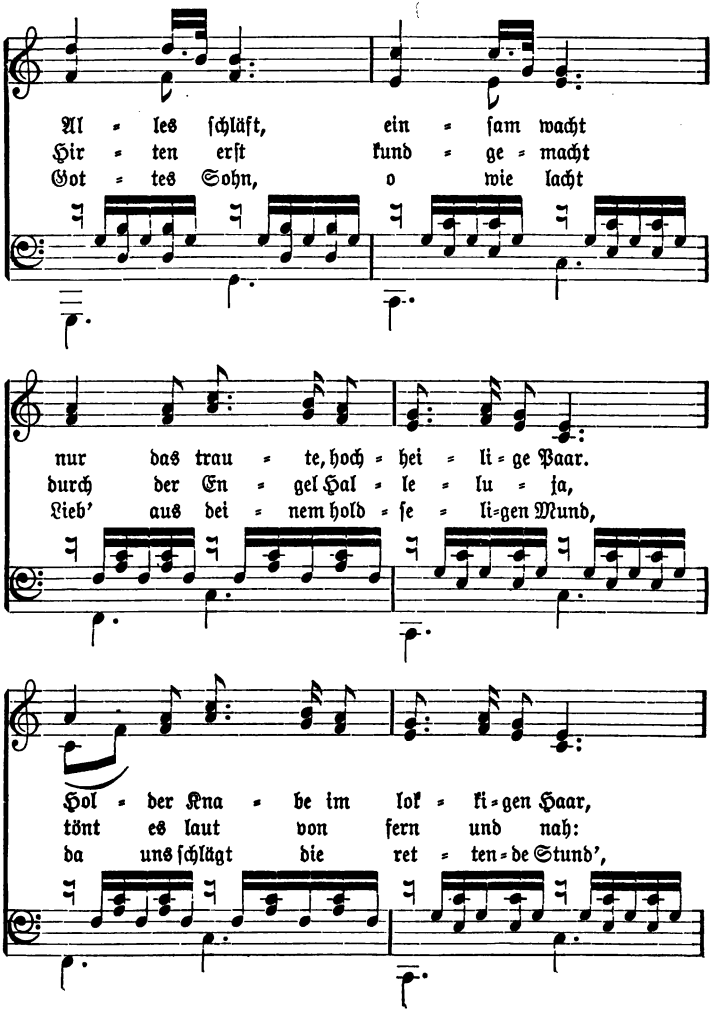
Al = les schläft, ein = sam wacht
Hir = ten erst kund = ge = macht
Got = tes Sohn, o wie lacht
nur das trau = te, hoch = hei = li = ge Paar.
durch der En = gel Hal = le = lu = ja,
Lieb' aus dei = nem hold = se = li=gen Mund,
Hol = der Kna = be im lok = ki=gen Haar,
tönt es laut von fern und nah:
da uns schlägt die ret = ten=de Stund',

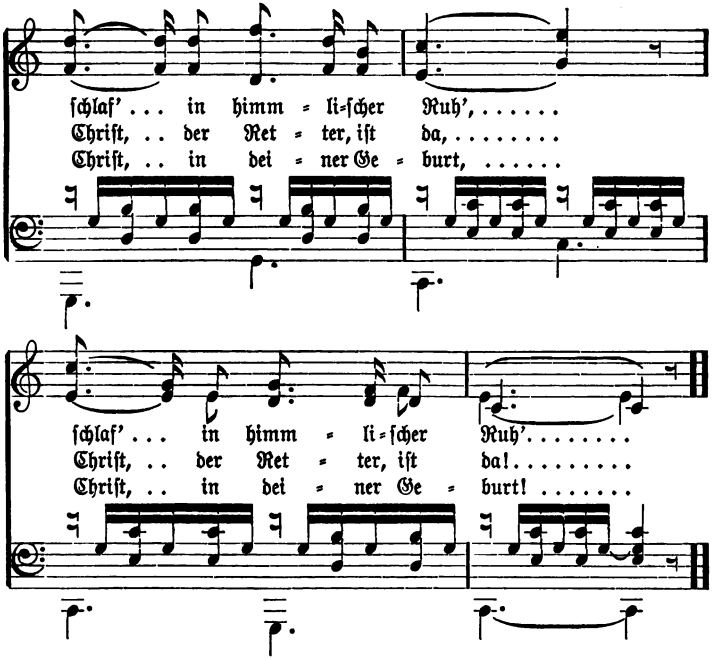


## Reiters Morgengeſang

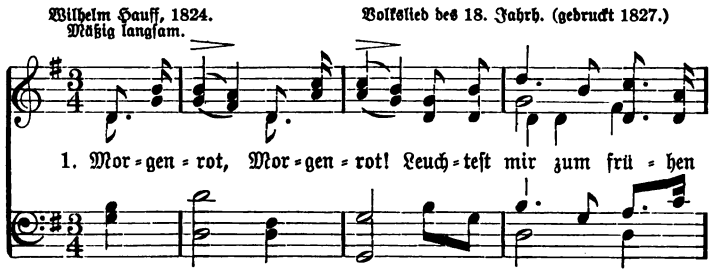

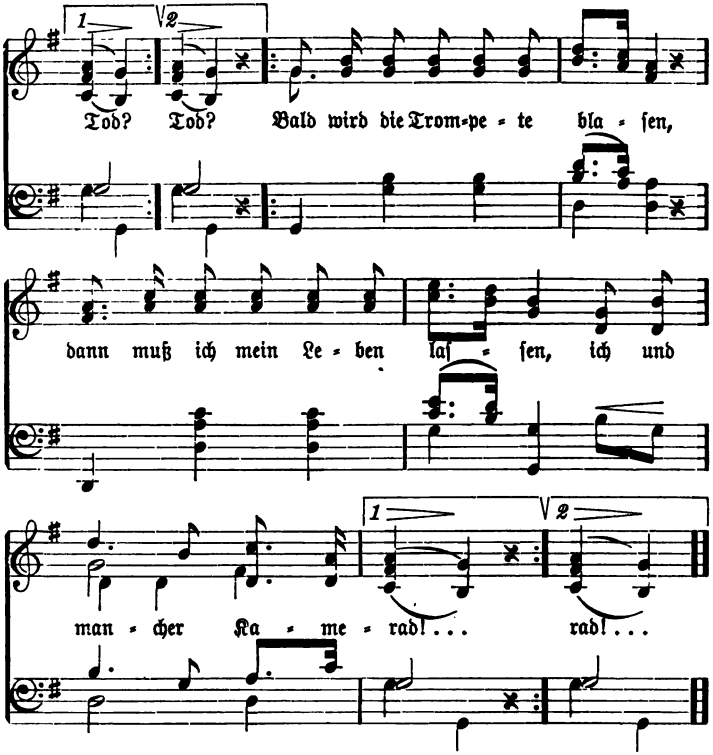


2. : Kaum gedacht,:
Ward der Luſt ein End' gemacht;:
Geſtern noch auf ſtolzen Roſſen,
Heute durch die Bruſt geſchoſſen,
: Morgen in das kühle Grab!:

3. : Ach, wie bald:
Schwindet Schönheit und Geſtalt!:
Luſt du ſtolz mit deinen Wangen,
Die wie Milch und Purpur prangen?
: Ach, die Roſen welken all'!:

4. : Darum ſtill:
Füg' ich mich, wie Gott es will.:
Nun, ſo will ich wacker ſtreiten,
Und ſollt' ich den Tod erleiden,
: Stirbt ein braver Reitersmann. :

## Es iſt beſtimmt in Gottes Rat

Ernſt von Feuchtersleben. (Vor 1826.) Felix Mendelsſohn-Bartholdy, 1839.

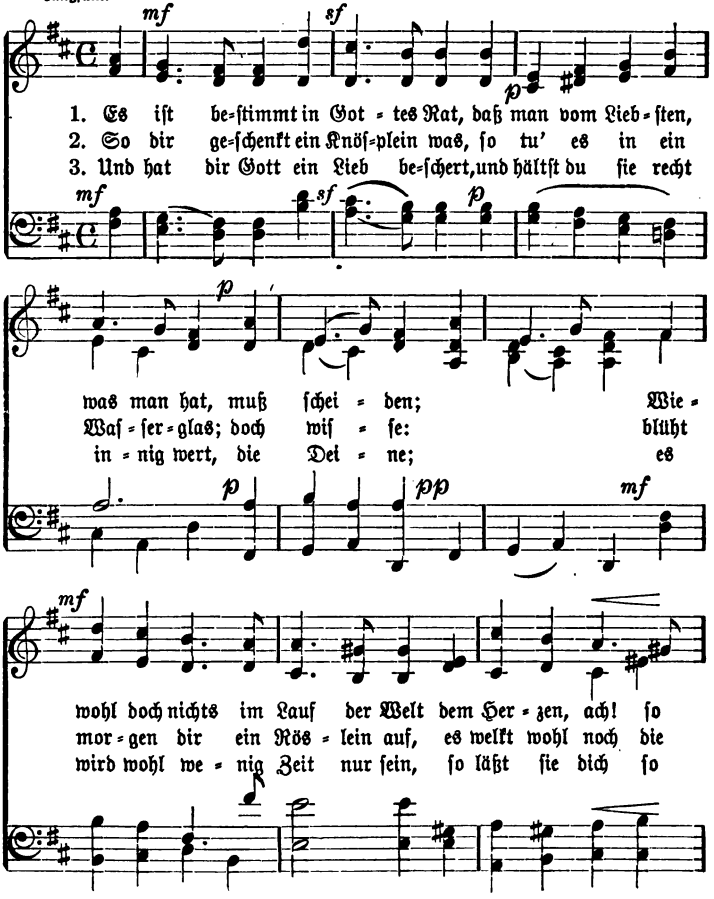

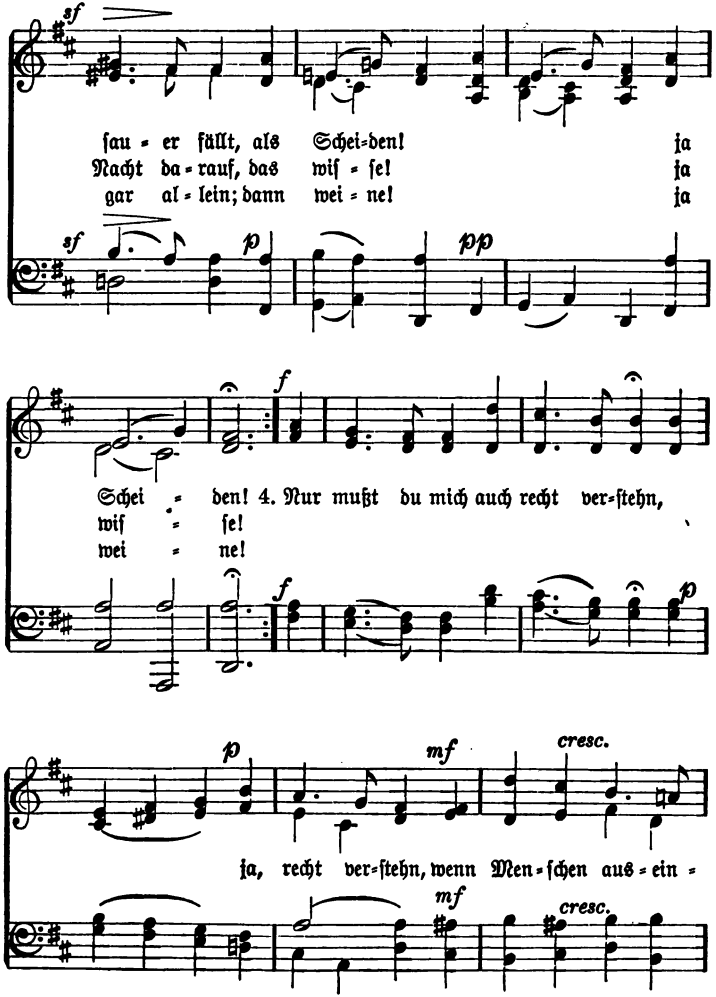
sf
sau = er fällt, als Schei=den! ja
Nacht da = rauf, das wiſ = ſe! ja
gar al = lein; dann wei = ne! ja
sf
p
pp
f
Schei = den! 4. Nur mußt du mich auch recht ver=ſtehn,
wiſ = ſe!
wei = ne!
f
p
p
mf
cresc.
ja, recht ver=ſtehn, wenn Men=ſchen aus = ein =
mf
cresc.

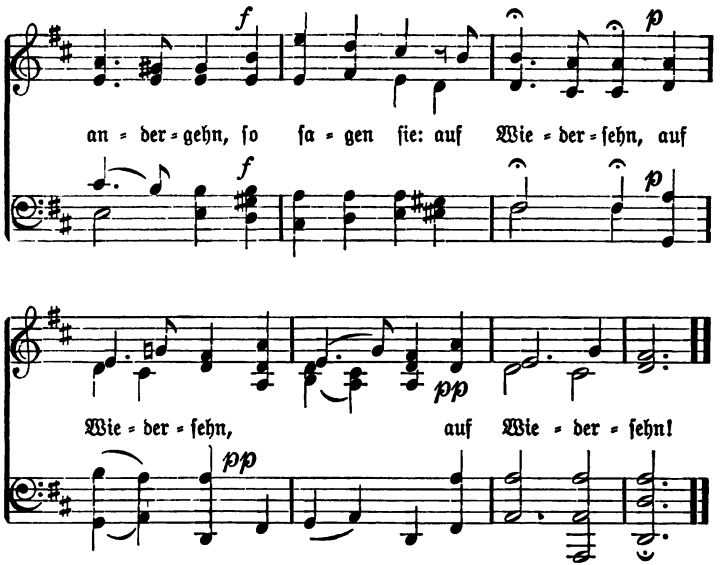


## Die Wacht am Rhein

Max Schneckenburger, 1840. Carl Wilhelm, 1854.
Raſch und ausdrucksvoll.

*Allegro maestoso*

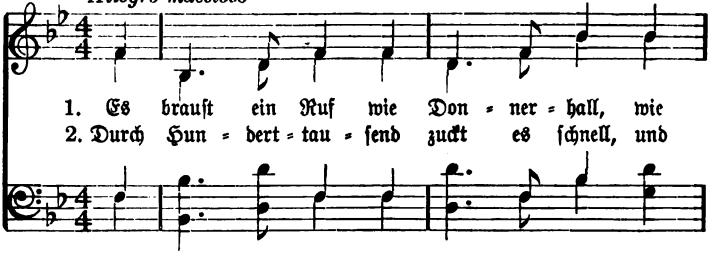

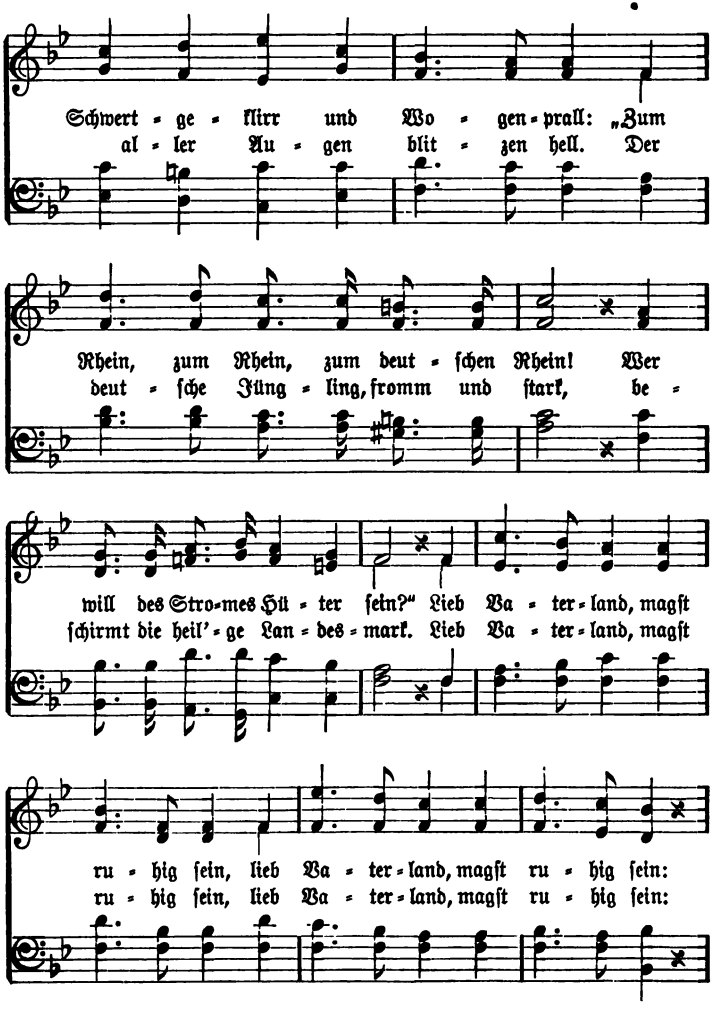
Schwert = ge = klirr und Wo = gen = prall: „Zum
al = ler Au = gen blit = zen hell. Der
Rhein, zum Rhein, zum deut = schen Rhein! Wer
deut = sche Jüng = ling, fromm und stark, be =
will des Stro=mes Hü = ter sein?“ Lieb Va = ter = land, magst
schirmt die heil’ = ge Lan = des = mark. Lieb Va = ter = land, magst
ru = hig sein, lieb Va = ter = land, magst ru = hig sein:
ru = hig sein, lieb Va = ter = land, magst ru = hig sein:

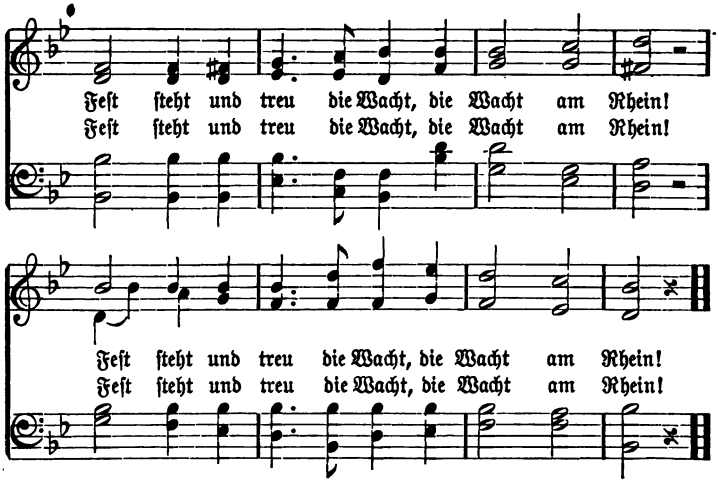


3. Auf blickt er in des Himmels Blau'n,
Wo tote Helden niederſchau'n,
Und ſchwört mit ſtolzer Kampfesluſt:
„Du, Rhein, bleibſt deutſch, wie meine Bruſt!"
Lieb Vaterland uſw.

4. „Und ob mein Herz im Tode bricht,
Wirſt du doch drum ein Welſcher nicht.
Reich wie an Waſſer deine Flut,
Iſt Deutſchland ja an Heldenblut."
Lieb Vaterland uſw.

5. „So lang ein Tropfen Blut noch glüht,
Noch eine Fauſt den Degen zieht,
Und noch ein Arm die Büchſe ſpannt,
Betritt kein Feind hier deinen Strand."
Lieb Vaterland uſw.

6. Der Schwur erſchallt, die Woge rinnt,
Die Fahnen flattern hoch im Wind:
„Zum Rhein, zum Rhein, zum deutſchen Rhein!
Wir alle wollen Hüter ſein!"
Lieb Vaterland uſw.

## Deutſchland über alles

Hoffmann von Fallersleben, 1841. Joſeph Haydn, 1797.

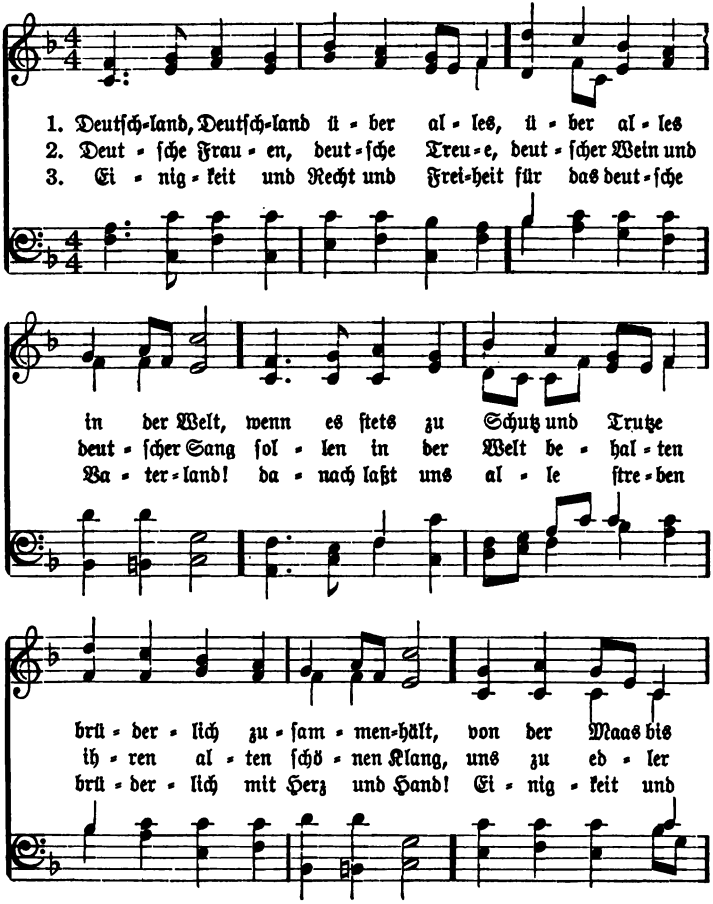

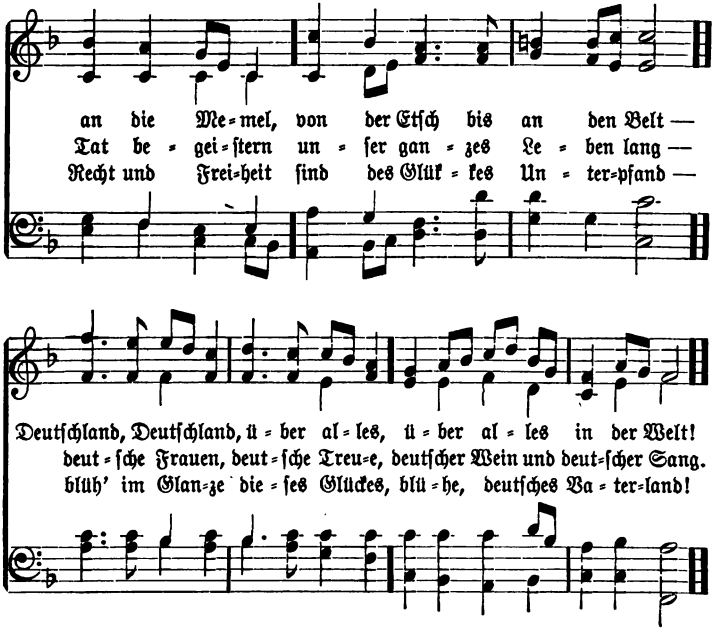
an die Me=mel, von der Etſch bis an den Belt —
Tat be=gei=ſtern un=ſer gan=zes Le=ben lang —
Recht und Frei=heit ſind des Glük=kes Un=ter=pfand —
Deutſchland, Deutſchland, ü=ber al=les, ü=ber al=les in der Welt!
deut=ſche Frauen, deut=ſche Treu=e, deutſcher Wein und deut=ſcher Sang.
blüh' im Glan=ze die=ſes Glückes, blü=he, deutſches Va=ter=land!

# VOCABULARY

The gender of nouns is indicated by the initial letters *m.*, *f.*, *n.* Of masculine and neuter nouns the genitive singular and nominative plural are indicated, of feminine nouns the nominative plural only.

Verbs separably compounded have a hyphen between the prefix and the simple verb. Of strong verbs the principal parts are given followed by the vowel of the third person singular indicative, if it differs from that of the first person. Unless otherwise stated the auxiliary of the perfect tense is understood to be haben.

Infinitives and adjectives used as nouns and participles used as adjectives have been noted separately only when a distinct meaning has developed.

In addition to the more common abbreviations the following have been used:

*abbr.* = abbreviation
*arch.* = archaic
*dial.* = dialectic
*fig.* = figurative
*mus.* = music
*poet.* = poetic
*sep.* = separable

# VOCABULARY

## A

**Abend**, *m.*, –s, –e, evening.
**Abendglocke**, *f.*, –n, evening bell, curfew.
**Abendlied**, *n.*, –s, –er, evening song.
**Abendnebel**, *m.*, –s, –, evening mist.
**Abendrot**, *n.*, –s, evening glow.
**Abendruh**, *f.*, evening rest.
**Abendſonnenſchein**, *m.*, –s, evening sunlight.
**Abendwolke**, *f.*, –n, evening cloud.
**aber**, but, however.
**ab-lehren**, to divert; *refl.*, to turn away, turn aside.
**ab-pflücken**, to pluck off.
**Abſchied**, *m.*, –s, –e, leave, departure; — nehmen, to bid farewell, depart.
**Abt**, *m.*, –es, ¨–e, abbot.
**ab-trocknen**, to dry (up), wipe away.
**ach**, ah! oh! alas!
**Acht**, *f.*, care, attention; in acht nehmen, to heed, notice.
**ächzen**, to groan, moan.
**Ackermann**, *m.*, –s, –leute, husbandman, farmer.
**Ader**, *f.*, –n, vein.
**Ahn**, *m.*, –en *or* –s, –en, forefather, ancestor.
**Ahnherr**, *m.*, –n, –en, ancestor.
**all**, *adj. and pron.*, all, every; alles, everything.
**allein'**, *adj.*, alone; *adv.*, only, alone; *conj.*, but.
**allerſchönſt'**, most beautiful of all, fairest of all.
**allmäh'lich**, gradual.
**als**, as, when; than, but; *often* — — ob, — wie, as if, as though.
**alſo**, thus, so, then, accordingly.
**alt**, old, olden, ancient; unpleasant, disagreeable; der Alte, (*decl. as adj.*), the old man.
**Altan'**, *m.*, –s, –e, balcony.
**am** = an dem.
**an**, (*dat. or acc.*), on, at, to, by, in.
**an-beten**, to worship; —d, in prayer.
**an-fangen**, fing, gefangen, (ä), to begin, do.
**an-faſſen**, to seize, grasp.
**Angel**, *f.*, –n, hook, fish-hook.
**Angeſicht**, *n.*, –s, –er, face, countenance.
**Angſt**, *f.*, ¨–e, anxiety, fear.
**an-künden**, to announce, proclaim; *refl.*, to be proclaimed.
**ans** = an das.
**an-ſchauen**, to look at, look upon.
**an-ſehen**, ſah, geſehen, (ie), to look at, regard.
**an-ſetzen**, to put to, apply; er ſetzt ihn an, he put it to his lips.

**an=ſtecken**, to kindle, set on fire, light.
**an=ſtimmen**, to begin to sing, strike up, tune.
**an=ſtoßen**, ſtieß, geſtoßen, (ö), to clink glasses.
**Antlitz**, *n.*, –es, –e, face, visage.
**Apfel**, *m.*, –s, ¨, apple.
**Apfelbaum**, *m.*, –s, ¨e, apple-tree.
**Apfelregen**, *m.*, –s, shower of apples.
**arm**, poor; der Arme, (*decl. as adj.*), poor one, poor man.
**Arm**, *m.*, –es, –e, arm.
**Aſt**, *m.*, –es, ¨e, branch, bough.
**Au(e)**, *f.*, –en, meadow, grassy plain.
**auch**, also, too, even; *after* wer, was, wie, wo, ever.
**auf**, (*dat. or acc.*), on, upon, in.
**auf=blicken**, to look upward.
**auf=blühen**, to blossom, unfold and bloom.
**auf=fangen**, fing, gefangen, (ä), to catch, stop and seize, intercept.
**auf=gehen**, ging, iſt gegangen, to rise, arise; to come forth, blossom forth.
**auf=heben**, hob, gehoben, to lift up, raise, pick up.
**auf=löſen**, to loosen; *refl.*, to dissolve.
**auf=pflanzen**, to plant, set up.
**auf=raffen**, to snatch up; *refl.*, to start up, arise.
**aufrecht**, upright.
**auf=richten**, *refl.*, to raise oneself, arise.
**aufs = auf das.**
**auf=ſchreiben**, ſchrieb, geſchrieben, to write down, set down.
**auf=ſpringen**, ſprang, iſt geſprungen, to leap up, spring up.
**auf=tun**, (*also refl.*), tat, getan, to open.
**auf=wachen**, (*aux.* ſein), to awake, wake up.
**aufwärts**, upward.
**Auge**, *n.*, –s, –n, eye.
**Äuglein**, *n.*, –s, –; *dim.*, eye.
**aus**, *prep.*, (*dat.*), out of, from; *adv.*, over, through.
**ausdrucksvoll**, expressive, with expression.
**auseinander**, apart.
**aus=graben**, grub, gegraben, (ä), to dig up.
**aus=ruhen**, to rest, repose.
**aus=ſpeien**, ſpie, geſpieen, to spit out, spout forth, emit.
**aus=ſtrecken**, to stretch out.
**aus=tapezieren**, to paper, decorate.
**aus=teilen**, to deal out, distribute; to bestow upon, (*dat. of pers.*).
**aus=trinken**, trank, getrunken, to drink out, empty, drain, finish.

## B

**Babylon**, *n.*, Babylon.
**Bach**, *m.*, –es, ¨e, brook.
**Bächlein**, *n.*, –s, –, little brook.
**backen**, buk, gebacken, (ä), *or w.*, to bake.
**bahnen**, to make a path (*or*) way.
**bald(e)**, soon.
**Balkon'**, *m.*, –s, –e, balcony.
**Band**, *n.*, –es, ¨er, band, ribbon; –, –es, –e, bond, tie.
**bang**, anxious, fearful; dem König ward's —, the king was seized with fear.

**Barbaroſ'ſa**, *m.*, Red-Beard, *Italian epithet applied to Frederick I, Hohenstaufen emperor (1152–1190).*

**Bart**, *m.*, –es, ¨e, beard.

**bauen**, to build; to cultivate; *with* auf, to build on, rely on.

**Bauer**, *m.*, –s *or* –n, –n, peasant.

**Baum**, *m.*, –es, ¨e, tree.

**beben**, to tremble, shake.

**Becher**, *m.*, –s, –, beaker, goblet, cup.

**bedächtig**, slow, deliberate.

**bedeuten**, to mean, signify.

**befehlen**, befahl, befohlen, (ie), (*dat. of pers.*), to command; to commend.

**Befinden**, *n.*, –s, state of health.

**begehren**, to desire, demand.

**begeiſtern**, to inspire.

**beginnen**, begann, begonnen, to begin.

**begraben**, begrub, begraben, (ä), to bury.

**begrüßen**, to greet.

**behalten**, behielt, behalten, (ä), to keep, retain.

**behend**, handy, dexterous, nimble, agile.

**bei**, (*dat.*), by, near, at, in, with, at the house of.

**beide**, both.

**Beifall**, *m.*, –s, applause.

**beim** = bei dem.

**beiſam'men**, together.

**bekannt**, known, familiar; **der Bekannte**, (*decl. as adj.*), acquaintance, friend.

**Belſa'zar**, *m.*, –s, Belshazzar, *Babylonian ruler, slain about 538 B.C., see Bible, Dan. V.*

**Belt**, *m.*, –es, Baltic Sea.

**berauſchen**, to intoxicate.

**bereit**, prepared, ready.

**Berg**, *m.*, –es, –e, mountain.

**bergen**, barg, geborgen, (i), to conceal, hide.

**Berglied**, *n.*, –s, –er, mountain song.

**berſten**, barſt, iſt geborſten, to burst, become shattered.

**beſcheinen**, beſchien, beſchienen, to shine upon, light up.

**beſchenken**, to make a present to; beſchenkt, with some gift.

**beſcheren**, to bestow, give.

**beſchirmen**, to protect, defend.

**beſchließen**, beſchloß, beſchloſſen, to end; to resolve, decide.

**Beſchützer**, *m.*, –s, –, protector.

**beſeligen**, to bless; beſeligend, blessing, full of blessings.

**beſiegen**, to vanquish, conquer.

**beſitzen**, beſaß, beſeſſen, to possess.

**beſorglich**, anxious.

**beſſer**, (*comp. of* gut); zu was Beſſer'm, for something better.

**beſt** (*superl. of* gut); auf das –e, ſingen, to sing one's best; aufs — beſtellt, ordered in the best way.

**Beſtändigkeit**, *f.*, constancy.

**beſtehen**, beſtand, beſtanden, endure, bear, undergo, survive.

**beſtellen**, to dispose, arrange, order, care for.

**beſtimmen**, to determine, destine.

**Beſuch**, *m.*, –s, –e, visit; zum —, for a visit.

**beten**, to pray.

**Beter**, *m.*, –s, –, worshipper.

**betreten**, betrat, betreten, (itt), to set foot on, tread upon.

**betrüben**, to make sad, afflict.

**Bett**, *n.*, –es, –en, bed.
**betteln**, to beg; — um, for; — gehen, go begging.
**betten**, to make the bed; ſie —, make their bed, lay them to rest.
**beugen**, *refl.*, to bend, bow.
**bewahren**, to watch, preserve, protect.
**bewegen**, to move, stir; **bewegt**, agitated, disturbed, moved.
**bezwingen**, bezwang, bezwungen, to conquer, overcome.
**biegen**, bog, gebogen, to bend; an meinem Stabe gebogen, leaning on my staff.
**Bier**, *n.*, –es, –e, beer.
**Bild**, *n.*, –es, –er, picture, likeness; image.
**binden**, band, gebunden, to bind, tie, confine.
**birſchen**, to shoot deer, hunt.
**bis**, *prep.* (*acc.*), to, till, as far as, — an, zu, up to; *conj.*, until.
**Biſchen**, *n.*, –s, –, little bit; *used adverbially*, ein —, somewhat, slightly.
**Bitte**, *f.*, –n, request, entreaty.
**bitten**, bat, gebeten, to ask, beg, entreat.
**bitterlich**, bitterly.
**blähen**, *refl.*, to puff up, be elated, boast.
**blank**, bright, shining.
**blaſen**, blies, geblaſen, (ä), to blow.
**Blatt**, *n.*, –es, ¨er, leaf.
**Blättchen**, *n.*, –s, –, little leaf.
**blau**, blue.
**Blau(e)**, *n.*, –(e)s, blue, azure; in des Himmels —n, in the blue sky.
**bleiben**, blieb, iſt geblieben, to remain, stay; ſtehen —, to remain standing, stop, remain.
**bleich**, pale, pallid, colorless.
**Blick**, *m.*, –es, –e, look, glance; ſtieren —s, with staring gaze.
**blicken**, to look, glance; was er blickt, his looks.
**blindlings**, blindly, rashly.
**Blitz**, *m.*, –es, –e, lightning, flash of lightning.
**blitzen**, to flash, gleam, sparkle.
**blühen**, to bloom, blossom, flourish; —d, blossoming; in the bloom of youth.
**Blümchen**, *n.*, –s, –, little flower.
**Blume**, *f.*, –n, flower.
**Blüm(e)lein**, *n.*, –s, –, little flower.
**Blumenandacht**, *f.*, devotion of the flowers.
**Blut**, *n.*, –es, blood.
**Blütenkeim**, *m.*, –s, –e, flower-bud, young shoot.
**blütenreich**, rich in flowers, flowery.
**Bluthund**, *m.*, –s, –e, bloodhound.
**blutig**, bloody.
**Blutſtrahl**, *m.*, –s, jet of blood, stream of blood.
**Böcklein**, *n.*, –s, –, kid.
**Boden**, *m.*, –s, ¨, bottom, ground, soil, floor.
**Boncourt**, *ancestral castle of Chamisso, in Champagne, France.*
**Bord**, *m.*, –es, –e, border, edge.
**Brand**, *m.*, –es, ¨e, fire, conflagration, burning.
**brauchen**, to use, employ; to be in want of, need.

**brauſen**, to rush, roar.
**brav**, gallant, worthy, manly, brave.
**brechen**, brach, gebrochen, (i), to break, pluck; to burst.
**breit**, broad, wide.
**breitmäulig**, wide-mouthed.
**brennen**, brannte, gebrannt, to burn; —d, burning, glowing.
**Brett**, *n.*, –es, –er, board.
**bringen**, brachte, gebracht, to bring; ſei's gebracht, be it spoken, we wish it.
**Brot**, *n.*, –es, –e, bread.
**Brücke**, *f.*, –n, bridge; drawbridge.
**Bruder**, *m.*, –s, ¨, brother.
**brüderlich**, fraternal, brotherly.
**brüllen**, to roar; to low, bellow; to thunder, shout, bawl.
**Brunnen**, *m.*, –s, –, spring, fountain, well.
**Bruſt**, *f.*, ¨e, breast, chest.
**brüſten**, *refl.*, to be proud, boast.
**Brut**, *f.*, –en, brood.
**Buch**, *n.*, –es, ¨er, book.
**Büchſe**, *f.*, –n, gun, rifle.
**Buchſtabe**, *m.*, –n, –n, letter.
**bücken**, *refl.*, to bow, bend over; gebückt in ſich, bowed down, drooping.
**Bückling**, *m.*, –s, –e, bow, reverence.
**Buhle**, *f.*, –n, mistress, love, sweetheart.
**bunt**, gay-colored, variegated, gay.
**Burghof**, *m.*, –s, ¨e, castle-yard.
**Burgkapelle**, *f.*, –n, castle-chapel.
**Burſch(e)**, *m.*, –en, –en *or* –e, fellow, comrade; lad.
**Buſch**, *m.*, –es, ¨e, bush, thicket.
**Buſen**, *m.*, –s, –, bosom.

## C

**Chor**, *m.*, –es, ¨e, chorus, choir.
**Chriſt**=**Chriſtus**, *gen.* Chriſti, *dat.* Chriſto, *acc.* Chriſtum, Christ.

## D

**da**, *adv.*, there, here, then, at hand; *conj.*, as, since.
**dabei'**, thereby, with that; at the same time.
**Dach**, *n.*, –es, ¨er, roof.
**daher'**, thence, hence; along.
**dahin'**, thither, there.
**dahin'ter**, behind that, them.
**Dame**, *f.*, –n, lady.
**Dampf**, *m.*, –es, steam, smoke.
**danach'**, after that, for it.
**Dank**, *m.*, –es, thanks; reward; hab' —, thanks to thee.
**danken**, (*dat.*), to thank; to owe.
**dann**, then.
**dar**, there; forth.
**daran'**, thereat; by it, on it, at it.
**darauf'**, thereupon, upon it, after that; die Nacht —, the following night; *also for* worauf.
**daraus'**, therefrom, from it, out of it; *also for* woraus.
**darben**, to starve, be famished; — bei dem Mahl, to have a scanty meal.
**darein'**, therein, in; into it.
**darein'=blicken**, to look down, look on; als blickte Vollmond drein, as if the full moon were looking on.
**darein'=rauſchen**, to join in with roar and rustle.

**darein'-ſchauen**, to look on; ſchauten mutig drein, looked on in high spirits.
**dar-führen**, lead forth, along.
**darin'**, darinnen, therein, within it, inside; *also for* worin.
**darnach'** = danach.
**darob'**, on that account, over that.
**dar-reichen**, reach forth, present, proffer.
**darü'ber**, over it, over there; es ging ihm nichts —, nothing surpassed it, was more prized by him.
**darum**, therefore, for that reason, for all that.
**daß**, that, so that.
**dasſelbe**, *see* derſelbe.
**dauern**, to last, endure.
**davon'**, of it, of them.
**dazu'**, thereto, at that; for that; besides, also.
**dazwi'ſchen**, in the midst of it; mingling with it, joining in; between, among them.
**Decke**, *f.*, –n, cover, covering.
**Degen**, *m.*, –s, –, sword.
**dein**, *poss. adj.*, thy, thine, your(s); *gen. of* du, of thee.
**Delor'ges** (*three syls.*), *proper name.*
**demutvoll**, humble.
**denken**, dachte, gedacht, to think; — an, *acc.*, to think of; *with gen.*, to think of, remember; denke mein, remember me.
**denn**, *adv.*, then, therefore; *conj.*, because, for.
**der, die, das**, *def. art., dem. pron., rel. pron.;* der du, thou who.
**derſelbe, dieſelbe, dasſelbe**, *adj. and dem. pron.*, the same, he, she, it.
**derweil'**, the while, while.
**deſſen**, *gen. of* der *or* das *as a rel. or dem. pron.*
**deuten**, to make plain, interpret.
**deutſch**, German; der Deutſche, (*decl. as adj.*), the German.
**Deutſchland**, *n.*, –s, Germany.
**Diener**, *m.*, –s, –, servant.
**dies** = dieſes.
**dieſer**, –e, –es, *dem. adj. and pron.*, this.
**Diſtel**, *f.*, –n, thistle.
**doch**, nevertheless, still, but, surely; though.
**Donner**, *m.*, –s, –, thunder.
**Donnerhall**, *m.*, –s, –e, peal of thunder.
**Donnerwetter**, *n.*, –s, –, thunder storm; wild rage.
**doppelt**, double.
**dort**, there, yonder; — oben, up yonder; — unten, down yonder.
**Drache**, *m.*, –n, –n, dragon.
**dran** = daran.
**drauf** = darauf.
**draus** = daraus.
**draußen**, outside, out there, without, out of doors.
**drei**, three.
**drein** = darein.
**drin** = darin.
**dringen**, drang, gedrungen, to press; to rush, burst.
**drinnen** = darinnen.
**dritt**, third.
**droben**, above; da —, up yonder.
**drohen**, to threaten.
**drüber** = darüber.
**drücken**, to press, oppress.
**drum** = darum.

**drunten**, below, down yonder.
**du**, *pers. pron.*, thou, you.
**duften**, to exhale, give forth fragrance; am Ganges duftet's und leuchtet's, on the banks of the Ganges there are sweet fragrance and bright sunshine.
**duftig**, fragrant.
**dumpf**, dull, low, soft, hollow, muffled.
**dunkel**, dark, gloomy, obscure.
**Dunkel**, *n.*, –s, darkness, obscurity.
**dunkeln**, *imp.*, to darken, grow dark, es dunkelte gar zu sehr, it was growing quite too dark.
**durch**, (*acc.*), through, by, because of.
**durchbeben**, to thrill, agitate, stir.
**durchdringen**, durchdrang, durchdrungen, to penetrate, pierce; to permeate.
**durchglühen**, to heat through, inflame, inspire.
**durchgraut**, terrified; kalt —, overcome with horror.
**durchs** = durch das.
**durchschweifen**, to roam through.
**dürfen**, durfte, gedurft, (darf), to be permitted; venture; ich darf, I may, am permitted.
**dürr**, dry, withered.
**düster**, gloomy, dark.

## E

**eben**, *adj.*, even, smooth; *adv.*, just, even, nevertheless, simply, just the same.
**echt**, genuine, true, real.
**edel**, noble, precious.
**Edelfrau**, *f.*, –en, noble lady.
**Edenhall**, Edenhall (*castle in Cumberland*).
**ehren**, to honor.
**Ehrenkreuz**, *n.*, –es, –e, cross of honor.
**ei**, oh! ah! well!
**Eiche**, *f.*, –n, oak.
**eigen**, own, peculiar.
**Eigentum**, *n.*, –s, ¨er, possession, property.
**eilen**, to hasten, hurry.
**ein**, *indef. art.*, a, an; *num.*, one.
**einander**, *indecl.*, each other.
**ein-drücken**, to press in; to close.
**ein-führen**, to lead in, introduce.
**Einigkeit**, *f.*, unity, unanimity, harmony.
**Einkehr**, *f.*, turning in, lodging.
**ein-kehren**, (*aux.* sein), to stop, put up, to make a visit.
**ein-laden**, lud, (ludete), geladen, (ä), to invite.
**ein'mal**, once, one time; auf —, all at once; einmal', once, once upon a time, some time.
**ein-nehmen**, nahm, genommen, (imm), to take in, receive; to take possession of, capture.
**ein-richten**, to set right, arrange; *refl.*, to adjust oneself, establish oneself, take possession.
**einsam**, alone, lonely, lonesome.
**ein-schenken**, to pour, fill (the cup).
**ein-schlummern**, (*aux.* sein), to fall asleep.
**ein-singen**, sang, gesungen, to sing to sleep.
**einst**, once, sometime.
**einstimmen**, to chime in, join in.
**ein-stürmen**, (*aux.* sein), to dash in, rush in.

**ein-tanzen**, to dance to sleep.
**ein-wiegen**, to rock to sleep.
**einzig**, single, only, sole.
**Eis**, *n.*, –es, ice.
**elend**, miserable, wretched.
**elfenbeinern**, of ivory.
**Eltern**, *pl.*, parents.
**empfangen**, empfing, empfangen, (ä), to receive.
**empor**, up, upward.
**empor-lauſchen**, to listen to sounds from above.
**empor-teilen**, to divide upwards, open; teilt ſich . . . empor, rises up and parts.
**Ende**, *n.*, –s, –n, end, close; am —, in the end, at last; die ganze Welt zu —, to the end of the earth.
**endlich**, finally, at last.
**Engel**, *m.*, –s, –, angel.
**entbrennen**, entbrannte, iſt entbrannt, to kindle, burst into flames; entbrannt, inflamed; enthusiastic.
**entdecken**, to discover, disclose, reveal.
**entfernen**, to remove; to keep at a distance; to check, prevent.
**entfernt**, far, distant.
**entgegen**, (*follows the noun*, *dat.*), toward, against, to meet.
**entgegen-gehen**, ging, iſt gegangen, (*dat.*), to go to meet.
**entgegen-kommen**, kam, iſt gekommen, (*dat.*), to come to meet.
**entſtellt**, disfigured, distorted.
**entzwei**, in two, asunder.
**entzwei-ſpringen**, ſprang, iſt geſprungen, to break, burst in two.
**Erbe**, *m.*, –n, –n, heir.
**Erbe**, *n.*, –s, heritage, inheritance; zum —, as an inheritance.
**Erde**, *f.*, –n, (*old gen. and dat. sing.*, –n), earth, ground, soil, world.
**Erdenball**, *m.*, –s, terrestrial globe.
**erdröhnen**, to begin to ring, resound, boom.
**erfreuen**, to please, gladden, delight; *refl.*, to rejoice, be glad.
**ergeben**, ergab, ergeben, (i), *refl.*, to give up, submit, surrender.
**ergehen**, erging, iſt ergangen, *refl.*, to go forth, take a walk; *impers.*, *w.*, *dat.*, fare, happen.
**ergießen**, ergoß, ergoſſen, to pour forth; to spread.
**ergötzen**, to delight; ſich ſtaunend zu —, to gaze with delight.
**ergreifen**, ergriff, ergriffen, to seize.
**erhalten**, erhielt, erhalten, (ä), to receive, obtain; to preserve, keep.
**erheben**, erhob, erhoben, to raise, lift up, exalt.
**Erinnerung**, *f.*, –en, remembrance, admonition.
**erkennen**, erkannte, erkannt, to recognize, acknowledge.
**erklingen**, erklang, iſt erklungen, to sound, ring out.
**erlangen**, to reach; obtain, get.
**erleiden**, erlitt, erlitten, to suffer, endure, undergo.
**Erl(en)könig**, *m.*, –s, erl-king, elf-king.
**ernſthaft**, earnest, grave.
**erquicken**, to refresh, revive, enliven.
**Erquickung**, *f.*, –en, refreshment, comfort.

**erreichen**, to reach, arrive at.
**erſchallen**, erſcholl, erſchollen, *or w.*, to sound forth, resound.
**erſchauen**, to see, catch sight of.
**erſcheinen**, erſchien, iſt erſchienen, to shine forth, appear.
**erſt**, *adj.*, first, chief; *adv.*, first, at first; for the first time.
**erſtarren**, (*aux.* ſein), to become torpid, grow numb, freeze.
**Erſtaunen**, *n.*, –s, astonishment, amazement.
**erſtaunt**, astonished.
**erſteigen**, erſtieg, erſtiegen, climb, mount, scale.
**ertreten**, ertrat, ertreten, (itt), to tread down, crush.
**erwachen**, (*aux.* ſein), to awake.
**erwachſen**, erwuchs, iſt erwachſen, (ä), to grow up, arise.
**erwarten**, to expect, await.
**erweiſen**, erwies, erwieſen, to show, demonstrate.
**erwerben**, erwarb, erworben, (i), to gain, acquire.
**erzeugen**, to beget, produce.
**es**, *pers. and impers. pron.*, it; du biſt —, it is you; *as expletive* there (*often not to be translated*).
**eſſen**, aß, gegeſſen, (i), to eat.
**Etſch**, *f.*, Adige, (*river flowing from Tyrol into Italy*).
**etwas**, *indef. pron. indecl.*, something, anything; *adv.*, somewhat.
**euer**, *poss. adj.*, your(s); *gen. of* ihr, of you.
**ewig**, eternal, everlasting; always; auf —, forever.
**Ewigkeit**, *f.*, –en, eternity; in —, forever.

## F

**Fahne**, *f.*, –n, banner, flag.
**fahren**, fuhr, iſt gefahren, (ä), to drive, go; fahr' wohl, farewell.
**Falke**, *m.*, –n, –n, falcon, hawk.
**Fall**, *m.*, –es, ¨–e, fall, decline; zu — kommen, to be ruined, shattered; muß zu —, must fall.
**fallen**, fiel, iſt gefallen, (ä), to fall.
**fangen**, fing, gefangen, (ä), to catch, capture.
**Faſer**, *f.*, –n, fibre.
**faſſen**, grasp, seize, hold.
**Fauſt**, *f.*, ¨–e, fist, hand.
**Fei**, *f.*, *poetic for* **Fee**, *f.*, –n, fairy.
**feierlich**, solemn, festive.
**Feigenbaum**, *m.*, –s, ¨–e, fig-tree.
**fein**, fine, delicate, pretty, lovely; (*of voice*) soft, low, gentle.
**Feind**, *m.*, –es, –e, enemy.
**feindlich**, hostile, as enemies.
**Feld**, *n.*, –es, –er, field.
**Fels**, *m.*, –en, –en, rock, cliff.
**Felſenriff**, *n.*, –es, –e, rocky reef.
**Felſ(en)wand**, *f.*, ¨–e, wall of rock, precipice.
**Fenſter**, *n.*, –s, –, window.
**fern**, far, distant, far away.
**Ferne**, *f.*, –n, distance; distant land; aus weiter —, from afar.
**feſt**, fast, firm.
**feſt-binden**, band, gebunden, bind fast, fetter.
**Feſtgeſang**, *m.*, –s, ¨–e, festal song.
**Feſttrommetenſchall**, *m.*, –s, sound of festive trumpets.
**feucht**, moist, damp; ein —es Weib, a water-nymph.

**feuchtverklärt**, made radiant by reflection in water, transfigured by reflecting water.
**Feuer**, *n.*, –s, –, fire; signal fire.
**Feuersglut**, *f.*, glowing fire, fiery glow.
**Fichtenbaum**, *m.*, –s, ¨–e, fir-tree.
**finden**, fand, gefunden, to find.
**Finger**, *m.*, –s, –, finger.
**finſter**, dark, gloomy; sullen.
**Firnewein**, *m.*, –s, –e, last years' wine, old wine.
**Fiſch**, *m.*, –es, –e, fish.
**Fiſcher**, *m.*, –s, –, fisherman.
**Fiſcherhaus**, *n.*, –es, ¨–er, fisherman's house.
**Fiſchlein**, *n.*, –s, –, little fish.
**Flachs**, *m.*, –es, flax; von —, flaxen.
**flackern**, *impers.*, to flicker, flare, blaze, glare.
**Flamme**, *f.*, –n, flame.
**Flammenſchrift**, *f.*, writing of fire, flaming inscription.
**flattern**, to flutter, flit.
**fleißig**, industrious, diligent.
**fliegen**, flog, iſt geflogen, to fly; kommt geflogen, comes flying.
**fließen**, floß, iſt gefloſſen, to flow.
**Flinte**, *f.*, –n, musket.
**Flöte**, *f.*, –n, flute.
**Fluch**, *m.*, –es, ¨–e, curse.
**Flur**, *f.*, –en, field, plain, land; auf weiter —, in the open meadow.
**Flut**, *f.*, –en, flood, waters, stream.
**folgen**, (*aux.* ſein), (*dat.*), to follow.
**fort-blühen**, to continue to bloom.
**fort-reißen**, riß, geriſſen, to tear away, carry away.
**fort-treiben**, trieb, getrieben, to drive away, drive on.
**fragen**, to ask, inquire (nach, about).
**Frankreich**, *n.*, –s, France.
**Franz**, *m.*, –ens, Francis. (König Franz, *refers to Francis I, king of France, 1515–1547.*)
**Frau**, *f.*, –en, woman, lady, wife; (*complimentary title not to be translated in* — Wirtin.)
**Fräulein**, *n.*, –s, –, Miss, young lady.
**frech**, bold, insolent.
**frei**, free, unconfined.
**Freigebigkeit**, *f.*, generosity.
**Freiheit**, *f.*, freedom.
**fremd**, strange, foreign; *as noun*, die Fremde, foreign land; das Mädchen aus der Fremde, the maiden from afar.
**Freude**, *f.*, –n, joy, pleasure, delight.
**Freudentränе**, *f.*, –n, tear of joy.
**freudig**, glad, happy, joyous.
**freuen**, to give joy; *refl.*, to rejoice, be happy.
**freundlich**, friendly.
**frevel**, wicked, impious, sinful, wanton.
**Friede(n)**, *m.*, –ns, peace.
**Fried'rich**, Frederick.
**friſch**, fresh, cool; new, gay.
**froh**, happy, joyful, glad.
**fröhlich**, happy, joyous, cheerful.
**fromm**, pious, devoted, loyal.
**Frucht**, *f.*, ¨–e, fruit.
**fruchtbar**, fruitful, fertile.
**früh**, early.

**Frühling**, *m.*, –s, –e, spring, springtime.
**Frühlingslied**, *n.*, –s, –er, spring song.
**Fug**, *m.*, –es, right, good reason; mit —, aptly.
**fügen**, to fit, join; *refl.*, to accommodate oneself, submit.
**fühlen**, to feel.
**führen**, to lead, conduct, guide; to wield.
**Führer**, *m.*, –s, –, leader, guide.
**füllen**, to fill.
**Funke**, *m.*, –ns, –n, spark.
**funkeln**, to sparkle, gleam.
**für**, (*acc.*), for; ſo — mich, by myself, absorbed in myself, alone.
**Furcht**, *f.*, fear.
**furchtbar**, terrible, frightful.
**fürs** = für das.
**Fürſt**, *m.*, –en, –en, prince, ruler.
**Fuß**, *m.*, –es, ¨e, foot; ihm zu Füßen, at his feet.

## G

**Gabe**, *f.*, –n, gift.
**gähnen**, to yawn.
**Ganges**, *m.*, the river Ganges.
**ganz**, whole, entire; *adv.*, quite; ſo — als, quite as though.
**gar**, quite, entirely, very; even; — zu ſehr, too much.
**Garten**, *m.*, –s, ¨, garden.
**Gaſſe**, *f.*, –n, street.
**Gaſt**, *m.*, –es, ¨e, guest; zu —, a guest, on a visit.
**gebären**, gebar, geboren, (ie), to bear, bring forth.
**Gebein**, *n.*, –s, –e, bones, remains.
**Gebelle**, *n.*, –s, bark, barking.
**geben**, gab, gegeben, (i), to give, make; es gibt, there is, there are.
**Geber**, *m.*, –s, –, giver, donor.
**Gebet'**, *n.*, –s, –e, prayer.
**geboren** (*see* gebären), born.
**Gebot'**, *n.*, –s, –e, command.
**gebrechen**, gebrach, gebrochen, (i), *impers.*, (*dat.*), to lack, want; daß ihm noch viel mehr gebricht, that he wants still more.
**Gebrüll**, *n.*, –es, roaring.
**gebückt**, bowed, bent; drooping.
**Geburt**, *f.*, –en, birth.
**Gedanke**, *m.*, –ns, –n, thought.
**gefallen**, gefiel, gefallen, (ä), (*dat.*), to please.
**Gehege**, *n.*, –s, –n, enclosure, park.
**geheim**, secret, mysterious.
**gehen**, ging, iſt gegangen, to go, walk; to move.
**Gehirn**, *n.*, –s, –e, brain.
**Geißel**, *f.*, –n, whip, scourge.
**Geiſt**, *m.*, –es, –er, spirit, mind.
**Geiſterchor**, *m.*, –s, ¨e, chorus of spirits.
**Geiſterſchatten**, *m.*, –s, –, phantom, vision.
**gelaſſen**, calm, composed.
**Geläute**, *n.*, –s, –, ringing, chime.
**Geld**, *n.*, –es, –er, money.
**Geliebt–**, (*decl. as adj.*), beloved one.
**gellen**, to yell; to resound shrilly; —d, shrill, piercing, with shrill ring.
**gelten**, galt, gegolten, (i), to be valid, be important; to concern; gilt's mir? is it meant for me? es gilt uns, 'tis our duty, we must.

**Gemach,** *n.*, –s, ¨er, chamber, room.
**Gemahl,** *m.*, –s, –e, husband; *n.*, consort, husband *or* wife.
**Gemüt,** *n.*, –s, –er, mind, soul.
**genau,** exact, accurate, plain.
**Genoß,** *m.*, –en, –en, companion, associate.
**genug,** enough.
**gerade,** straight, direct.
**Gerät,** *n.*, –s, –e, utensils, vessels.
**gerecht,** righteous, just.
**gering,** small, humble.
**gern,** gladly, willingly; – **sehr,** much; **etwas — tun,** to like to do something.
**Geroll,** *n.*, rolling, rumbling.
**gerührt,** moved, stirred.
**Gesang,** *m.*, –s, ¨e, singing, song.
**geschäftig,** busy.
**geschehen,** geschah, ist geschehen, (ie), *impers.*, to happen, occur; **da war's um ihn —,** then it was all over with him, then he was doomed; **längst —,** long since done, over.
**Geschlecht,** *n.*, –s, –er, kind, race, family.
**Geschmeide,** *n.*, –s, –, jewels.
**Geschütz,** *n.*, –es, –e, cannon.
**geschwind,** quick, swift.
**Geselle,** *m.*, –n, –n, comrade, companion.
**Gesicht,** *n.*, –s, –er, face.
**Gestalt,** *f.*, –en, form, figure, body.
**gestehen,** gestand, gestanden, to confess.
**gestern,** yesterday.
**gesund,** sound, healthy, well.
**Getrabe,** *n.*, –s, trotting.
**getreu,** true, loyal, faithful.
**Gewaffen,** *n.*, –s, –, armor, weapons.
**gewähren,** to grant.
**Gewalt,** *f.*, –en, power, might, force.
**gewaltig,** powerful, mighty.
**Gewand,** *n.*, –s, –e *or* ¨er, garment, dress, robe.
**Gewitter,** *n.*, –s, –, storm, thunderstorm, tempest.
**gewohnt,** wonted, accustomed.
**Gewölbe,** *n.*, –s, –, vault, arch; roof.
**gießen,** goß, gegossen, to pour.
**Gipfel,** *m.*, –s, –, peak, top, summit, hill-top.
**Glanz,** *m.*, –es, splendor, brightness, radiance.
**glänzen,** shine, sparkle, glitter, be radiant.
**Glas,** *n.*, –es, ¨er, glass.
**Glaube(n),** *m.*, –ns, –n, belief, faith.
**glauben,** (*dat.*), to believe, think.
**gleich,** *adj.*, alike, like, equal, same; *adv.*, equally, just; at once; *with preceding* **ob, wenn,** *or inv. clause*, although, even if.
**Glied,** *n.*, –es, –er, limb, joint; file, rank; **tret' ins —,** step into the ranks.
**Glocke,** *f.*, –en, bell.
**Glöcklein,** *n.*, –s, –, little bell.
**Glück,** *n.*, –es, luck, fortune, happiness.
**glücklich,** happy, fortunate.
**glühen,** to glow.
**Glut,** *f.*, –en, glow.
**Gnade,** *f.*, –n, grace, favor.
**Gold,** *n.*, –es, gold.

**Gold-Orange**, *f.*, -n, (*pron.* n *nasal*, g *like* z *in azure*), golden orange.
**golden**, golden.
**goldig** = golden.
**gönnen**, (*dat.*), to grant, bestow.
**Gott**, *m.*, -es, ¨-er, God; *as interj.*, ah! alas!
**Gottheit**, *f.*, -en, deity, divinity.
**Grab**, *n.*, -es, ¨-er, grave.
**grad** = gerade.
**Gras**, *n.*, -es, ¨-er, grass.
**grau**, gray.
**Grauen**, *n.*, -s, horror, dread, awe.
**graus**, dreadful, horrible, awful.
**grausen**, *impers.*, (*dat.*), to excite horror; dem Vater grauset's, the father shudders, is terrified.
**greifen**, griff, gegriffen, to grasp, reach, seize, lay hand on; (nach, for, after).
**greis**, grey, hoary, old.
**Greis**, *m.*, -es, -e, old man.
**Grenadier'**, *m.*, -s, -e, grenadier.
**Grenze**, *f.*, -n, boundary, border, limit.
**greulich**, horrible.
**Grimm**, *m.*, -es, fury, rage.
**grimmig**, furious, fierce.
**groß**, (größer, größt), great, large, tall; die Großen, grown-ups, adults; — der Krone, peers, nobles.
**grün**, green.
**Grund**, *m.*, -es, ¨-e, ground, soil, bottom, valley; bis auf den —, to the very bottom; auf dem —, at the bottom, in the depths.
**grünen**, to be green, grow green, thrive.
**Gruß**, *m.*, -es, ¨-e, greeting.
**grüßen**, greet, salute; — lassen, to send greetings; gegrüßet seid mir, I salute you.
**gülden**, (*archaic*), golden.
**Gunst**, *f.*, favor.
**gut** (besser, best), good, kind, right; wie — ich dir bin, how I love you; du bliebest mir —, you still loved me; *adv.*, well.
**Gut**, *n.*, -es, ¨-er, goods, property, possession.

## H

**Haar**, *n.*, -es, -e, hair.
**haben**, hatte, gehabt, to have.
**Habicht**, *m.*, -s, -e, hawk.
**hadern**, to quarrel.
**Hahn**, *m.*, -es, ¨-e, cock, rooster.
**Hahnengeschrei**, *n.*, -s, cock-crow, the crowing of cocks.
**halb**, half.
**Hall**, *m.*, -es, -e, sound, resonance.
**Halle**, *f.*, -n, hall.
**Hallelu'ja**, *n.*, hallelujah.
**halten**, hielt, gehalten, (ä), to hold, keep; to check, stop, halt; *refl.*, to remain, dwell.
**Hand**, *f.*, ¨-e, hand.
**Händezittern**, *n.*, -s, trembling of the hands; mit —, with trembling hands.
**Handschuh**, *m.*, -s, -e, glove.
**hangen**, hing, gehangen, (ä), to hang, be suspended; den Kopf — lassen, to hang one's head.
**hängen**, hing, gehangen, to hang, adhere, cling.
**Harfe**, *f.*, -n, harp.
**Harmonie'**, *f.*, -n, harmony.

**haſſen**, to hate; das Haſſen, repulsion, hatred.
**haſtig**, hasty.
**Hauch**, *m.*, –es, –e, breath, breeze.
**Haupt**, *n.*, –es, ¨er, head.
**Haus**, *n.*, –es, ¨er, house; nach —e, home, homeward; zu —e, at home.
**heben**, hob, (hub), gehoben, to heave, lift, raise, *refl.*, to rise.
**Heer**, *n.*, –es, –e, army; das große —, the "Grand Army."
**hehr**, grand, majestic, august.
**Heide**, *f.*, (*old dat.* Heiden), –n, heath.
**Heideland**, *n.*, –s, ¨er, heathland, heath.
**Heidenröslein**, *n.*, –s, –, heath-rose, wild-rose.
**heilig**, holy, sacred.
**Heiligkeit**, *f.*, holiness, sacredness.
**heimlich**, secret, mysterious; quiet, calm.
**heim=ſuchen**, to visit, haunt.
**heiß**, hot, heated, burning; ardent, fervid, (von, with).
**heißen**, hieß, geheißen, to be called, be named; to command, bid.
**heiter**, bright, clear; merry, cheerful.
**Held**, *m.*, –en, –en, hero.
**Heldenblut**, *n.*, –s, blood of heroes.
**Heldenbuch**, *n.*, –s, ¨er, book of heroes.
**helfen**, half, geholfen, (i), (*dat.*), to help, avail.
**hell**, bright, clear, loud.
**her**, hither, here, along; — mit, bring here.
**herab**, down.
**herab=fließen**, floß, iſt gefloſſen, to flow down.
**herab=gehen**, ging, iſt gegangen, to go down.
**herab=hangen**, hing, gehangen, to hang down.
**herab=ſehen**, ſah, geſehen, (ie), to look down.
**herab=wehen**, to blow down.
**heraus**, out, hither, forth.
**her=bringen**, brachte, gebracht, to bring hither.
**Herbſt**, *m.*, –es, –e, autumn; harvest.
**herbſtlich**, autumnal.
**Herde**, *f.*, –n, herd, flock.
**herein=laſſen**, ließ, gelaſſen, (ä), to let in, admit.
**herein=rufen**, rief, gerufen, to call in.
**her=fliegen**, flog, iſt geflogen, to fly near, fly around, come flying.
**her=kehren**, to turn (*toward the speaker*), return.
**her=locken**, to lure, entice hither.
**Herr**, *m.*, –n, –en, master, lord; Mister, Sir, Lord.
**herrlich**, glorious, splendid.
**Herrlichkeit**, *f.*, –en, glory, splendor.
**her=ſtammen**, (*aux.* ſein), to proceed, descend.
**herum**, about, roundabout.
**herum=gehen**, ging, iſt gegangen, to pass around, travel around.
**herunter=kommen**, kam, iſt gekommen, to come down.
**herunter=ſteigen**, ſtieg, iſt geſtiegen, to descend.
**hervor=kommen**, kam, iſt gekommen, to come forth, appear.

**hervor=ragen**, to project, rise, stand forth, tower up.
**hervor=rauſchen**, (*aux.* ſein), to come forth, rush forth, emerge.
**hervor=rennen**, rannte, iſt gerannt, to run out, leap forth.
**hervor=ſteigen**, ſtieg, iſt geſtiegen, to rise out.
**Herz**, *n.*, –ens, –en, (das Herze, *poetic*), heart; von —en, with all one's heart.
**herzig**, dear, beloved.
**heulen**, to howl, roar.
**heute**, to-day.
**hier**, here.
**Himmel**, *m.*, –s, –, heaven, sky.
**Himmelsfunke**, *m.*, –n, –n, spark of heaven, heavenly spark.
**Himmelslicht(e)**, *n.*, –es, light of heaven.
**himmliſch**, heavenly, celestial.
**hin**, thither, away, to.
**hinab=nehmen**, nahm, genommen, (imm), to take down, carry down.
**hinab=ſchauen**, to look down.
**hinab=ſinken**, ſank, iſt geſunken, to sink down.
**hinab=ſteigen**, ſtieg, iſt geſtiegen, to descend.
**hinan**, up, up into; kühl bis ans Herz —, cool to the very heart.
**hinan=eilen**, (*aux.* ſein), to hasten up.
**hinauf**, up, upward.
**hinauf=locken**, to call up, entice.
**hinauf=ſchauen**, to look up.
**hinauf=ſchleudern**, to throw aloft, toss up.
**hinaus**, out, hence.
**hinaus=klingen**, klang, geklungen, to ring out.
**hinaus=reiſen**, to go out, travel forth.
**hinein=dringen**, drang, iſt gedrungen, to press into, penetrate.
**hinein=fallen**, fiel, iſt gefallen, to fall in.
**hinein=ſcheinen**, ſchien, geſchienen, to shine into.
**hinein=ſchleichen**, ſchlich, iſt geſchlichen, to creep into.
**hinein=treten**, trat, iſt getreten, (itt), to enter, step into.
**hin=gehen**, ging, iſt gegangen, to go, pass; to go along.
**hin=nehmen**, nahm, genommen, (imm), to take, receive, accept.
**hin=ſetzen**, to set down; *refl.*, to sit down, seat oneself.
**hin=ſinken**, ſank, iſt geſunken, to sink down.
**hinter**, (*dat. or acc.*), behind, after.
**hinunter**, down, downward.
**hinunter=werfen**, warf, geworfen, (i), to cast down.
**hinweg'**, away, off.
**hinweg'=nehmen**, nahm, genommen, (imm), to take away, remove.
**hin=werfen**, warf, geworfen, (i), to throw down, cast aside.
**Hirt(e)**, *m.*, –en, –en, herdsman, shepherd.
**Hirtenknabe**, *m.*, –n, –n, shepherd-boy.
**hoch** (c *is dropped before inflectional endings*), (höher, höchſt), *adj.*, high, lofty, great; *adv.*, on high, aloft; recht —, quite high.
**hochbeglückt**, most fortunate, blessed.

**hochheilig**, most holy.
**Hochmut**, *m.*, –s, pride, arrogance.
**Hof**, *m.*, –es, ¨e, yard, courtyard; (farm-)house, home.
**hoffen**, to hope; to hope for, expect, await; —d, hoping, hopeful.
**Hoffnung**, *f.*, –en, hope.
**Höflingsſchar**, *f.*, –en, group of courtiers.
**Hofſchauſpieler**, *m.*, –s, –, court-actors.
**Höhe**, *f.*, –n, height, loftiness, grandeur; in die —, up, upward, on high.
**Höhle**, *f.*, –n, cave, cavern.
**Hohn**, *m.*, –es, scorn, mockery; defiance; dir künd' ich —, I defy thee.
**hold**, lovely, charming, lovable.
**holdſelig**, gracious.
**holen**, to fetch, get.
**Holz**, *n.*, –es, ¨er, wood.
**horchen**, to harken, listen.
**hören**, to hear; das Hören, hearing, ear; kein — fand, went unheeded.
**Hörer**, *m.*, –s, –, hearer, listener.
**Hort**, *m.*, –es, –e, hoard, treasure; place of safety; zum —e, as its preserver, *or* guardian.
**hub**, *arch. 3d pers. sing. pret. ind., of* heben.
**hübſch**, pretty.
**Hügel**, *m.*, –s, –, hill.
**Hühnerhäuschen**, *n.*, –s, –, henhouse.
**Hund**, *m.*, –es, –e, dog, hound.
**Hündchen**, *n.*, –s, –, little dog.
**hundert**, hundred.
**hunderttauſend**, hundred thousand.
**hungrig**, hungry.
**Hut**, *m.*, –es, ¨e, hat.
**Hüter**, *m.*, –s, –, guard, keeper.
**Hütte**, *f.*, –n, hut, cottage.

## I

**ihr**, *pers. pron.*, you, *dat. sing. of* ſie; *poss. adj.*, her, their.
**im** = in dem.
**immer**, always, ever, forever, constantly, continuously; — noch, still.
**immerdar** = immer.
**immerfort** = immer.
**in**, (*dat. or acc.*), in, into, on.
**inner**, inner, inward.
**innig**, hearty, sincere.
**ins** = in das.
**Inſchrift**, *f.*, –en, inscription.
**irdiſch**, earthly; das Irdiſche, (*decl. as adj.*), the earthly, temporal.
**irren**, to err, wander, go astray; to wander aimlessly; *refl.*, to be mistaken.
**Irrtum**, *m.*, –s, ¨er, error, mistake.

## J

**ja**, yes; surely, indeed, you know.
**Jagd**, *f.*, –en, chase, hunt.
**jagen**, to hunt; to chase, pursue, run after.
**Jäger**, *m.*, –s, –, hunter.
**jäh**, steep, abrupt.
**Jahr**, *n.*, –es, –e, year.
**Jahrh.**, *abbreviation for* Jahrhundert, *n.*, –s, –e, century.
**jauchzen**, to shout, exult.
**je**, ever.
**jeder**, *dem. adj. and pron.*, each, every; ein —, each one, every one.

**Jeho'vah**, *m.*, –s, Jehovah, *the God of the Hebrews.*
**jener**, *dem. adj. and pron.*, that; the former.
**jetzt**, now.
**Jovis**, *see* Jupiter.
**jung**, young; new.
**Junge**, *m.*, –n, –n, boy, youth.
**Jungfrau**, *f.*, –en, maiden, young woman.
**Jüngling**, *m.*, –s, –e, youth, young man.
**jüngst**, recently, of late.
**Junker**, *m.*, –s, –, young nobleman, squire.
**Jupiter**, *m.*, –s, *or* **Jovis** (*Latin gen.*), Jupiter.

## K

**Kaffee**, *m.*, –s, coffee.
**kahl**, bald; bare, barren, bleak.
**Kahn**, *m.*, –es, ¨e, skiff, boat.
**Kaiser**, *m.*, –s, –, emperor.
**Kalb**, *n.*, –es, ¨er, calf.
**kalt**, cold.
**Kamerad'**, *m.*, –en, –en, comrade.
**Kamm**, *m.*, –es, ¨e, comb.
**kämmen**, to comb.
**Kammer**, *f.*, –n, chamber, room.
**Kammermusizi**, *pl.*, court-musicians.
**Kampf**, *m.*, –es, ¨e, combat, struggle.
**Kampfbegier**, *f.*, eagerness for combat.
**Kampfeslust**, *f.*, desire for combat, delight in battle.
**Kampfspiel**, *n.*, –s, –e, tilting, combat, games.
**Kano'nengebrüll**, *n.*, –s, roar of cannon.
**Kanzler**, *m.*, –s, –, chancellor.
**Kapel'le**, *f.*, –n, chapel.
**Katze**, *f.*, –n, cat.
**kauern**, to cower, squat.
**Kaufmann**, *m.*, –s, –leute, merchant.
**kaum**, hardly, scarcely.
**Kavalier'**, *m.*, –s, –e, cavalier.
**keck**, bold, alert.
**Kehle**, *f.*, –n, throat.
**kehren**, to turn; return.
**kein**, no, none.
**Kelchglas**, *n.*, –es, ¨er, calix, chalice, cup, beaker.
**kennen**, kannte, gekannt, to know; to recognize.
**Kette**, *f.*, –n, chain, fetter.
**kikeriki'**, cock-a-doodle-doo.
**Kind**, *n.*, –es, –er, child.
**Kindersinn**, *m.*, –s, –e, childlike mind.
**Kinderspiel**, *n.*, –s, –e, children's play; child's play, a trifle.
**Kinderwiegen**, *n.*, –s, rocking the cradle.
**Kindlein**, *n.*, –s, –, little child.
**Kinn**, *n.*, –es, –e, chin.
**kirchenstill**, silent as a church.
**Kiste**, *f.*, –n, chest, box.
**Klage**, *f.*, –n, complaint, grievance.
**Klagelied**, *n.*, –s, –er, dirge, song of lament.
**klagen**, to mourn, lament, complain.
**kläglich**, lamentable, pitiful, miserable, sad.
**Klang**, *m.*, –es, ¨e, sound, tone, melody.
**klar**, clear, bright; plain.
**Kleid**, *n.*, –es, –er, dress, cloak.
**klein**, little, small.

**klingen**, klang, geklungen, to sound, ring; ſo klang es recht, the sound pleased.
**Klippe**, *f.*, –n, cliff.
**klirren**, clash, clink, clatter, rattle.
**Knabe**, *m.*, –n, –n, boy, lad.
**Knall**, *m.*, –es, –e, sharp report, crack, crash.
**Knecht**, *m.*, –es, –e, servant, slave, vassal.
**Knechtenſchar**, *f.*, –en, crowd of retainers, courtiers.
**Knicks**, *m.*, –es, –e, curtsy, bow.
**Knie**, *n.*, –es, –e, knee.
**kni(e)en**, to kneel.
**Knoſpe**, *f.*, –n, bud.
**Knöſplein**, *n.*, –s, –, little bud.
**knurrig**, snarling; growling.
**kommen**, kam, iſt gekommen, to come.
**Kompliment'**, *n.*, –s, –e, compliment.
**König**, *m.*, –s, –e, king.
**Königin**, *f.*, –nen, queen.
**Königshaupt**, *n.*, –s, ¨er, royal head.
**Königsmahl**, *n.*, –s, –e, royal banquet.
**Königsſaal**, *m.*, –s, –ſäle, royal hall.
**können**, konnte, gekonnt, (kann), to be able; ich kann, I can, may, know how to.
**Kopf**, *m.*, –es, ¨e, head.
**Koſt**, *f.*, food, fare.
**Kraft**, *f.*, ¨e, strength, power, vigor.
**kräftig**, strong, powerful.
**krähen**, to crow.
**krank**, ill, sick.
**Kranz**, *m.*, –es, ¨e, wreath, garland, circle.
**Kreis**, *m.*, –es, –e, circle.
**kriechen**, kroch, iſt gekrochen, to creep, crawl.
**Krieger**, *m.*, –s, –, warrior, soldier.
**Kriſtall'**, *m.*, –s, crystal.
**Krone**, *f.*, –n, crown.
**Kugel**, *f.*, –n, bullet, ball.
**Kuh**, *f.*, ¨e, cow.
**kühl**, cool.
**kühn**, daring, bold.
**Kunde**, *f.*, news, tidings, information.
**künden**, to make known, proclaim.
**kundmachen**, to make known, announce.
**künftig**, future, coming.
**Kunigunde**, *f.*, Cunigund.
**kurz**, short, a short time.
**küſſen**, to kiss.
**Küſte**, *f.*, –n, coast, shore.

## L

**Labe**, *f.*, refreshment.
**laben**, (*also refl.*), to refresh.
**lachen**, to laugh.
**Lachen**, *n.*, –s, laugh, laughter.
**laden**, lud, geladen, (ä), to load, charge; = einladen, to invite.
**lagern**, *refl.*, to lie down.
**lallen**, to speak indistinctly, stammer, lisp.
**Land**, *n.*, –es, –e *or* ¨er, land, country; soil.
**Landesmark**, *f.*, –en, national boundary.
**lang**, *adj.*, long; *adv.*, long, long ago.

**langgeſucht**, long sought.
**langſam**, slow.
**längſt**, long ago, long since.
**Lanze**, *f.*, –n, lance.
**Lappland**, *n.*, –s, Lapland.
**lärmen**, to make a tumult, bluster, carouse, revel.
**laſſen**, ließ, gelaſſen, (ä), to let, leave, abandon; to allow; *with act. inf.*, to cause, have (something done); mein Leben —, lay down my life.
**Laſt**, *f.*, –en, load, burden.
**läſtern**, to revile, blame.
**Laub**, *n.*, –es, foliage, leaves.
**Lauf**, *m.*, –es, ¨–e, running; course, current, career; in ſchnellem —, with quick steps, quickly.
**laufen**, lief, iſt gelaufen, to run.
**lauſchen**, to listen.
**laut**, loud, noisy.
**Laut**, *m.*, –es, –e, sound; gab keinen —, made not a sound.
**läuten**, to ring, peal, chime.
**leben**, to live, be alive.
**Leben**, *n.*, –s, –, life; zum —, for life.
**Lebensglut**, *f.*, vital flame, spark of life.
**leer**, empty.
**leeren**, to empty.
**legen**, to lay, put.
**Lehen**, *n.*, –s, –, fief, tenure; zum ew'gen —, to hold in fief forever.
**lehren**, to teach.
**Leib**, *m.*, –es, ¨–er, body.
**Leiche**, *f.*, –n, corpse, body.
**Leichenchor**, *m.*, –s, ¨–e, funeral choir, funeral dirge.
**leichenſtill**, still as death.
**leicht**, light, easy.
**leichtbeſchwingt**, light-winged.
**Leid**, *n.*, –es, harm, injury; sorrow; ein —s tun, to do harm, hurt.
**leiden**, litt, gelitten, suffer, endure, permit.
**leider**, *adv., and interj.*, alas, unfortunately.
**leiſe**, low, soft.
**Lenker**, *m.*, –s, –, conductor, director, ruler.
**Lenz**, *m.*, –es, –e, spring.
**Leopard'**, *m.*, –en, –en, leopard.
**Lerche**, *f.*, –n, lark.
**lernen**, to learn.
**leſen**, las, geleſen, (ie), to read.
**letzt**, last.
**Leu**, *m.*, –en *or* –ens, –en, *poet. for* Löwe, lion.
**leuchten**, to shine, beam, light, give light; — Glut, glow, are aglow.
**Leuchtturm**, *m.*, –s, ¨–e, lighthouse.
**Leute**, *pl.*, people.
**Licht**, *n.*, –es, –er, light.
**licht**, bright, light.
**lieb**, dear, beloved; ihm zu —e, to please him; — haben, to hold dear, love; das Liebſte (*decl. as adj.*), that which is dearest, the dearest.
**Lieb**, *n.*, dear one, sweetheart.
**Liebchen**, *n.*, –s, –, love, sweetheart.
**Liebe**, *f.*, love, affection.
**lieben**, to love; das Lieben, love, affection.
**Liebesblick**, *m.*, –s, –e, look of love.
**Liebesruf**, *m.*, –s, –e, call of love.
**Liebesſchein**, *m.*, –s, light of love.
**Liebesſpende**, *f.*, –n, gift of love.
**liebevoll**, lovingly.

**Liebgekoſe**, *n.*, –s, loving caress.
**lieblich**, lovely, charming.
**Lied**, *n.*, –es, –er, song; das — iſt aus, all is over.
**liegen**, lag, gelegen, to lie, be situated; be, stay.
**Lindenbaum**, *m.*, –s, ¨–e, linden tree.
**Lob**, *n.*, –es, praise.
**loben**, to praise; iſt zu —, is to be praised.
**lob-ſingen**, *impf. not used*, geſungen, (*dat. pers.*), to extol in song, sing praise to.
**Locke**, *f.*, –n, lock, curl.
**locken**, to lure, tempt, entice.
**lockig**, curly, in locks.
**Lohn**, *m.*, –es, ¨–e, reward.
**Lorbeer**, *m.*, –s, –en, laurel.
**Lord**, *m.*, –s, –s, lord.
**Lorelei**, *f.*, Loreley (*a nymph*).
**Los**, *n.*, –es, –e, lot, fortune, destiny; ward zum —, (*dat.*), was allotted, fell to the lot of.
**Lotosblume**, *f.*, –n, lotus-flower.
**Löwe**, *m.*, –n, –n, lion.
**Löwengarten**, *m.*, –s, ¨, lions' park, court, pit.
**Luft**, *f.*, ¨–e, air, breeze; regions of the air.
**Lüftchen**, *n.*, –s, –, breeze.
**Luſt**, *f.*, ¨–e, desire, delight, joy, pleasure; vor —, for joy, with pleasure.

## M

**Maas**, *f.*, Meuse (*tributary of the Rhine*).
**machen**, to make, do, cause, arrange.
**mächtig**, mighty, powerful.
**Mädchen**, *n.*, –s, –, maiden, girl.
**Ma'gier**, *m.*, –s, Magi (*priests of the Zoroastrian religion*), magician.
**Mahl**, *n.*, –es, –e, meal, repast.
**Mähne**, *f.*, –n, mane.
**Mai**, *m.*, –s, May (*month*).
**Maid**, *f.*, (*poet.*), maid.
**Maienlicht**, *n.*, –s, light of May.
**man**, one, they, people.
**manch**, many a, many a one.
**Mann**, *m.*, –es, ¨–er, man.
**Männerwürde**, *f.*, dignity, worth of man, manliness.
**Mantel**, *m.*, –s, ¨, mantle, robe.
**Mär(e)**, *f.*, –en, tale, news, tidings.
**Märchen**, *n.*, –s, –, fairy tale, story.
**Markt**, *m.*, –es, ¨–e, market.
**marmelſteinern**, marble.
**Marmorbild**, *n.*, –s, –er, marble statue.
**Marmorſäule**, *f.*, –n, marble column.
**mäßig**, moderate.
**matt**, weary, faint; — gedrückt, pressed till faint.
**Matte**, *f.*, –n, mead, grassy plot, meadow.
**Mauer**, *f.*, –n, wall.
**Maultier**, *n.*, –s, –e, mule, pack-horse.
**Meer**, *n.*, –es, –e, sea.
**mehr**, more; longer; nicht —, no longer.
**mein**, (*poss. adj.*), my, mine; *gen. of* ich, of me.
**Meiſter**, *m.*, –s, –, master.
**melden**, to announce, make known.
**Melodei'** *f.*, –en, *poetic for* Melodie, melody.

**Memel**, *f.*, Memel (*lower part of river Niemen in northern part of Germany*).
**Menſch**, *m.*, –en, –en, man, human being, mortal.
**Menſchenbruſt**, *f.*, ¨–e, human breast.
**Menſchenhand**, *f.*, ¨–e, human hand.
**Menſchenherz**, *n.*, –ens, –en, human heart.
**Menſchenliſt**, *f.*, –en, human cunning.
**Menſchenwitz**, *m.*, –es, human wit, craft.
**Miene**, *f.*, –n, mien, feature, look, expression.
**Mignon**, *f.*, (*pron. Minyon*), Mignon.
**Milch**, *f.*, milk.
**mild**, mild, gentle, kind, softened.
**Mini'ſter**, *m.*, –s, –, minister, ambassador.
**mit**, *prep.*, (*dat.*), with; *adv.*, along.
**mit-bringen**, brachte, gebracht, to bring along.
**mit-nehmen**, nahm, genommen (imm), to take along.
**Mitte**, *f.*, middle, midst, center.
**mitten**, amidst, in the middle; — hinein, directly between.
**Mitternacht**, *f.*, ¨–e, midnight.
**Moder**, *m.*, –s, mould, decay.
**mögen**, mochte, gemocht, (mag), to care to, have a liking for; ich mag, I may, can; möchte am liebſten, should like best of all; ich mag nicht hinaus, I do not like to leave.
**möglich**, possible.
**Monat**, *m.*, –s, –e, month.
**Mond**, *m.*, –es, –e, moon.
**Moos**, *n.*, –es, –e, mooss.
**Mord**, *m.*, –es, –e, murder.
**Mörder**, *m.*, –s, –, murderer.
**Mordſucht**, *f.*, thirst for blood.
**morgen**, to-morrow.
**Morgen**, *m.*, –s, –, morning, am —, in the morning.
**Morgengeſang**, *m.*, –s, ¨–e, morning song.
**Morgenglocke**, *f.*, –n, morning bell, matin bell.
**Morgenland**, *n.*, –s, east, orient.
**Morgenrot**, *n.*, –s, morning glow, early dawn, rosy morn.
**Morgenröte**, *f.*, = Morgenrot.
**morgenſchön**, beautiful as the morning.
**Morgenſegen**, *m.*, –s, –, morning blessing.
**Morgenſtern**, *m.*, –s, –e, morning star.
**Morgenwind**, *m.*, –s, –e, morning breeze.
**müde**, tired, weary.
**Mühe**, *f.*, –n, labor, trouble, difficulty, effort; mit — und Not, with great difficulty, scarcely.
**Mühle**, *f.*, –n, mill.
**Mühl(en)rad**, *n.*, –s, ¨–er, mill-wheel.
**Mund**, *m.*, –es, –e *or* ¨–er, mouth.
**munter**, gay, merry, lively, cheerful.
**murren**, to grumble, growl.
**müſſen**, mußte, gemußt, (muß), to be obliged, have to; ich muß, I must.
**Mut**, *m.*, –es, mood, courage, spirit; zu — ſein, to feel.
**mutig**, courageous.

**Mutter**, *f.*, ¨, mother.
**Mutterhaus**, *n.*, -es, source.
**Myrte**, *f.*, -n, myrtle.

## N

**nach**, (*dat.*), after, for, to. toward, according to.
**Nachbar**, *m.*, -s, -n, neighbor.
**nachdem**, after.
**Nacht**, *f.*, ¨e, night; oblivion; über —, over night, in a night.
**nächtig**, nightly, nocturnal.
**Nachtigall**, *f.*, -en, nightingale.
**nächtlich**, nightly.
**Nachtlied**, *n.*, -s, -er, evening song.
**nackt**, naked.
**nah**, näher, nächſt, near.
**Nähe**, *f.*, nearness, proximity, presence.
**nahen**, (*also refl.*), to draw near, approach.
**näher**, *compar. of* nah.
**nähren**, to nourish, feed.
**Name**, *m.*, -ns, -n, name.
**Narr**, *m.*, -en, -en, fool.
**Natur'**, *f.*, -en, nature.
**Nebel**, *m.*, -s, -, mist, fog.
**Nebelſtreif**, *m.*, -s, -en, streak of mist.
**nehmen**, nahm, genommen, (imm), to take, receive.
**neigen**, to incline, bend, bow, *refl.*, to bow; to approach; zu Ende —, to draw to a close.
**nennen**, nannte, genannt, name, mention, call.
**netzen**, to moisten, wet.
**neu**, new, anew.
**nicht**, not.
**nichts**, nothing; — als, nothing but.
**nicken**, to nod.
**nie**, never.
**nieder**, down, downward.
**nieder-fallen**, fiel, iſt gefallen, (ä), to fall down.
**nieder-legen**, to lay down; *refl.*, to lie down.
**nieder-liegen**, lag, gelegen, to lie prostrate.
**nieder-neigen**, to stoop down, bend downward; es möchte ſich —, it would fain descend.
**nieder-ſäuſeln**, to settle down with gentle murmuring.
**nieder-ſchauen**, to look down.
**nieder-ſcheinen**, ſchien, geſchienen, to shine down; to dispel, drive away.
**nieder-ſchlagen**, ſchlug, geſchlagen, (ä), to strike down, cast down.
**nieder-ſchütteln**, to shake down.
**nieder-ſteigen**, ſtieg, iſt geſtiegen, to descend, come down.
**nieder-ſtrecken**, *refl.*, to stretch out.
**nieder-tönen**, to sound downward; traurig —, to send down mournful tones.
**nieder-werfen**, warf, geworfen, (i), to throw down.
**niemals**, never.
**niemand**, no one, nobody.
**nimmer**, never.
**nit**, *dial. for* nicht.
**noch**, *adv.*, yet, still, besides; — ein, one more; *conj.*, even, nor.
**Nord**, *m.*, -es *or* Norden, -s, north.
**Nordlichtſchein**, *m.*, -s, glow of

the northern light; furchtbar prächtig wie blutiger —, in awful splendor, like the blood-red northern light.
**Not**, *f.*, ¨-e *or* ¨-en, need, trouble; — um, need of.
**nun**, now, well.
**nur**, only, just, merely; *after* wer, was, wie, wo, ever.

## O

**o**, *interj.*, oh!
**ob**, *prep.*, (*gen.*), on account of; over, above; *conj.*, if, whether; — auch, even if, although; als —, as if.
**oben**, above; nach —, upward.
**Ochs**, *m.*, -en, -en, ox.
**öde**, desolate, waste.
**oder**, or.
**offen**, open; frank.
**öffnen**, (*also refl.*), to open.
**oft**, often; so —, as often as.
**öfters**, often, frequently.
**ohne**, (*acc.*), without.
**Ohr**, *n.*, -es, -en, ear.
**Ort**, *m.*, -es, -e *or* ¨-er, place.

## P

**Paar**, *n.*, -es, -e, pair, couple.
**packen**, to pack; to lay hold of, seize.
**Page**, (*pron.* g *like* z *in azure*), *m.*, -n, -n, page.
**Palast'**, *m.*, -s, ¨-e, palace.
**Palme**, *f.*, -n, palm-tree.
**Perle**, *f.*, -n, pearl.
**Pfeiler**, *m.*, -s, -, pillar.
**pflanzen**, to plant.
**Pflug**, *m.*, -es, ¨-e, plow.
**plattköpfig**, flat-headed.
**plötzlich**, suddenly.
**Poesie'**, *f.*, -n, poesy, poetry.
**Poet'**, *m.*, -en, -en, poet.
**Portugal**, *n.*, -s, Portugal.
**Pracht**, *f.*, splendor.
**prächtig**, splendid, magnificent; furchtbar —, in frightful splendor.
**Prall**, *m.*, -es, -e, stroke, concussion, beating, lashing, clink.
**prangen**, to be resplendent; to shine, bloom; mit Milch und Purpur —, to be white as a lily and red as a rose.
**Preis**, *m.*, -es, -e, price, prize, reward; sie aller Harfen —, the glory of all harps; dem Glas zum —, in honor of the glass.
**preisen**, pries, gepriesen, to praise, extol.
**pur**, pure.
**Purpur**, *m.*, -s, purple.
**purpurn**, ruddy, purple.

## Q

**quäken**, to quack, squeak.
**quälen**, to torment.
**Quartier'**, *n.*, -s, -e, quarter, quarters, region.
**Quell**, *m.*, -es, -e; **Quelle**, *f.*, -n, spring, source.

## R

**Rabe**, *m.*, -n, -n, raven.
**Rache**, *f.*, revenge, vengeance.
**Rachegeist**, *m.*, -s, -er, avenging spirit.
**Rächer**, *m.*, -s, -, avenger.
**Rächerhand**, *f.*, ¨-e, avenging hand.
**Rad**, *n.*, -es, ¨-er, wheel.

**Räderſpiel**, *n.*, –s, play of the wheels.
**ragen**, to project, jut out, stand forth.
**Rand**, *m.*, –es, ¨er, rim, border, brim, edge.
**rar**, rare, scarce.
**raſch**, quick, swift, lively.
**raſſeln**, to rattle, crackle; —de Blitze, crackling flashes.
**Raſt**, *f.*, –en, rest, repose.
**Raſtlied**, *n.*, –s, –er, song of rest.
**Rat**, *m.*, –es, ¨e, advice, counsel, plan.
**rauben**, to rob.
**Raum**, *m.*, –es, ¨e, room, space, place; space of time; interval; je nach langem —, ever after a long interval.
**rauſchen**, to rush, roar, rustle.
**recht**, right, true, real; *adv.*, very; truly, really.
**Recht**, *n.*, –es, –e, right, law, justice.
**recken**, to stretch, extend.
**reden**, to speak, talk.
**regen**, to stir, move, excite, stimulate; *refl.*, to stir, move; ſich geſchäftig —, busily bestir oneself.
**Regen**, *m.*, –s, –, rain.
**Regenbogenglanz**, *m.*, –es, rainbow-spendor.
**regieren**, to rule, govern.
**reich**, rich, abundant, (an, in).
**Reich**, *n.*, –es, –e, empire, realm.
**reichen**, to reach, hand, give.
**reichlich**, rich, abundant.
**reif**, ripe.
**Reif**, *m.*, –es, –e, hoop, ring, circle.
**reifen**, (*aux.* ſein), to ripen.
**Reihe**, *f.*, –n, row, rank.
**Reih(e)n**, *m.*, –s, –, dance.
**rein**, clean, pure, clear.
**reiſen**, to travel, journey.
**reißen**, riß, geriſſen, to tear; to snatch away.
**reiten**, ritt, iſt geritten, to ride (horseback).
**Reiter**, *m.*, –s, –, rider, horseman.
**Reitersmann**, *m.*, –s, –leute, rider, cavalryman.
**reizen**, to charm.
**rennen**, rannte, iſt gerannt, to run.
**retten**, to rescue; die —de Stund', the hour of rescue.
**Retter**, *m.*, –s, –, rescuer, deliverer.
**Rhein**, *m.*, –es, Rhine.
**Rieſe**, *m.*, –n, –n, giant.
**Rieſenbaum**, *m.*, –s, ¨e, giant tree.
**Rieſenſchloß**, *n.*, –es, ¨er, giant's castle.
**Rieſentochter**, *f.*, ¨, giant's daughter.
**Rinde**, *f.*, –n, bark.
**Ring**, *m.*, –es, –e, ring, circle.
**ringen**, rang, gerungen, to wring, twist, struggle; das Ringen, striving, struggling.
**Ringlein**, *n.*, –s, –, ringlet, ring.
**rings**, around; — um, herum, umher, round about.
**rinnen**, rann, iſt geronnen, to run, flow.
**Riß**, *m.*, –es, –e, cleft, gap, rent.
**Ritter**, *m.*, –s, –, knight.
**röcheln**, to rattle in the throat, to emit the death-rattle; das Röcheln, death-rattle.
**rollen**, (*aux.* ſein), to roll.

**Roſe**, *f.*, –n, rose.
**roſig**, rosy.
**Röslein**, *n.*, –s, –, little rose.
**Roß**, *n.*, –es, ¨e, horse, steed.
**rot**, red; der Rote, (*decl. as adj.*), red wine.
**rotbekreuzt**, marked with *or* wearing the red cross.
**Ruf**, *m.*, –es, –e, call, cry.
**rufen**, rief, gerufen, to call, cry, shout.
**Ruhe**, *f.*, –n, rest, repose, calm, peace; zu ſüßer —, for sweet rest.
**ruhen**, to rest, repose.
**ruhevoll**, calm, quiet, tranquil.
**ruhig**, quiet, peaceful, calm.
**Ruhm**, *m.*, –es, fame, renown, glory.
**rühren**, to move, bestir; to touch, affect.
**Runde**, *f.*, round, circle; in der —, round about.
**Rußland**, *n.*, –s, Russia.

## S

**'s = es**, das.
**Saal**, *m.*, –es, Säle, hall.
**Sache**, *f.*, –n, thing, concern, affair; cause.
**Säge**, *f.*, –n, saw.
**Sägemühle**, *f.*, –n, sawmill.
**ſagen**, to say, tell.
**Saite**, *f.*, –n, string, strand; stringed instrument.
**Saitenſpiel**, *n.*, –s, –e, harp.
**Sand**, *m.*, –es, sand.
**ſanft**, soft, gentle, mild.
**Sang**, *m.*, –es, ¨e, song.
**Sänger**, *m.*, –s, –, singer, minstrel.
**Sängergreis**, *m.*, –es, –e, aged minstrel.
**Sängerpaar**, *n.*, –s, –e, pair of minstrels.
**Sängertum**, *n.*, –s, minstrelsy.
**ſauer**, sour, unpleasant, hard; — fallen, to be hard.
**Säule**, *f.*, –n, column.
**Säulenſaal**, *m.*, –s, –ſäle, pillared hall.
**ſäuſeln**, to rustle, murmur.
**Schaf**, *n.*, –es, –e, sheep.
**Schäfer**, *m.*, –s, –, shepherd.
**Schäferin**, *f.*, –nen, shepherdess.
**ſchaffen**, ſchuf, geſchaffen, to create, produce, work.
**Schall**, *m.*, –es, –e, sound, tone.
**ſchallen**, ſcholl, geſchollen, *or w.*, to sound, echo, resound.
**Schatten**, *m.*, –s, –, shade, shadow.
**ſchattig**, shady.
**ſchauen**, to see, look.
**ſchauerlich**, awful, thrilling, awe-inspiring.
**Schaum**, *m.*, –es, ¨e, scum, foam, juice.
**ſchäumen**, to foam; —d, foam covered.
**ſchaurig**, horrible, awful.
**Scheibe**, *f.*, –n, pane.
**ſcheiden**, ſchied, geſchieden, *tr.*, to separate; *intr.*, (*aux.* ſein), to depart; das Scheiden, separation.
**Schein**, *m.*, –es, –e, light, radiance.
**ſcheinen**, ſchien, geſchienen, to shine, seem, appear.
**Schenk**, *m.*, –en, –en, cupbearer.
**ſchenken**, to give, present; to fill the glass.

**Scherbe**, *f.*, –n, fragment, piece.
**ſcheren**, ſchor, geſchoren, to shear; to vex, trouble, concern; was ſchert mich Weib, what care I for wife.
**ſcheu**, shy, timid, fearful.
**ſcheuen**, to fear.
**ſchicken**, to send.
**ſchießen**, ſchoß, geſchoſſen, to shoot, rush.
**Schiff**, *n.*, –es, –e, skiff, ship, boat.
**Schiffbruch**, *m.*, –s, ¨e, shipwreck.
**ſchiffen**, to ship, sail.
**Schiffer**, *m.*, –s, –, boatman.
**Schild**, *n.*, –es, –e, sign, device.
**Schild**, *m.*, –es, –er, shield, coat of arms.
**Schildwache**, *f.*, –en, sentinel, guard.
**ſchimmern**, to gleam, glisten.
**Schlacht**, *f.*, –en, battle.
**Schlachtendonnerwetter**, *n.*, –s, thunder of battle.
**Schlaf**, *m.*, –es, sleep.
**ſchlafen**, ſchlief, geſchlafen, to sleep.
**ſchläfern**, *imp.*, to doze, be drowsy; ihn ſchläfert, he, it dozes.
**ſchläfrig**, sleepy, drowsy.
**ſchlagen**, ſchlug, geſchlagen, (ä), to beat, strike; to throw, cast.
**ſchleichen**, ſchlich, iſt geſchlichen, to creep, steal, glide.
**Schleier**, *m.*, –s, –, veil; shroud.
**ſchließen**, ſchloß, geſchloſſen, (*also refl.*), to shut, close; to conclude.
**Schloß**, *n.*, –es, ¨er, castle, palace.
**ſchlottern**, to shake.
**ſchlummern**, to slumber, sleep.
**ſchlürfen**, to sip, drink.
**Schmaus**, *m.*, –es, ¨e, feast, banquet; — halten, to banquet, hold a feast; jeden —, at every feast.
**ſchmeicheln**, to flatter.
**Schmeichler**, *m.*, –s, –, flatterer, fawner.
**Schmerz**, *m.*, –ens, –en, smart, pain, affliction, grief.
**ſchmerzen**, *imp.*, to give pain, grieve; das Schmerzen, grief, woe.
**ſchmettern**, to sound (*as of a trumpet*).
**ſchmuck**, smug, trim, neat.
**ſchmutzig**, filthy, dirty.
**Schnee**, *m.*, –s, snow.
**ſchneiden**, ſchnitt, geſchnitten, to cut.
**ſchneien**, to snow.
**ſchnell**, quick, swift.
**ſchnurren**, to purr, snarl.
**ſchon**, already; surely, indeed.
**ſchön**, beautiful, pretty; fine, handsome; die Schöne, (*decl. as adj.*), beauty, fair one; das Schöne, (*decl. as adj.*), the beautiful, that which is beautiful.
**Schönheit**, *f.*, –en, beauty.
**Schoß**, *m.*, –es, ¨e, lap, bosom.
**Schrecken**, *m.*, –s, –, terror.
**ſchreiben**, ſchrieb, geſchrieben, to write.
**ſchreien**, ſchrie, geſchrieen, to cry, scream.
**Schrein**, *m.*, –es, –e, press, box; casket.
**ſchreiten**, ſchritt, iſt geſchritten, to stride, step, advance; es ſchritt ihm friſch zur Seite, walked briskly at his side.
**Schritt**, *m.*, –es, –e, stride, step;

in gleichem — und Tritt, keeping step with.

**ſchrittmäßig**, by the pace, *mus.* andante.

**Schuldigkeit**, *f.*, –en, debt, indebtedness, bill, duty.

**Schürze**, *f.*, –n, apron.

**Schutt**, *m.*, –es, rubbish, ruins.

**ſchütteln**, to shake.

**Schutz**, *m.*, –es, defense, protection; zu — und Trutz, for defense and offense.

**ſchützen**, to guard, protect.

**Schwall**, *m.*, –es, –e, swell; crowd; revelry.

**Schwarm**, *m.*, –es, ¨e, swarm, throng.

**ſchwarz**, black, dark, gloomy.

**ſchweben**, to hover, waver, swing free, sway.

**Schweif**, *m.*, –es, –e, tail, train (*of robe*).

**ſchweifen**, to roam, rove, stray.

**ſchweigen**, ſchwieg, geſchwiegen, to be silent, —d, in silence, silently.

**ſchwellen**, ſchwoll, iſt geſchwollen, to swell, rise.

**ſchwer**, heavy; difficult; mir ward's ums Herze —, my heart grew heavy.

**Schwert**, *n.*, –es, –er, sword.

**Schwertgeklirr**, *n.*, –s, clash of swords.

**ſchwimmen**, ſchwamm, iſt geſchwommen, to swim, be immersed; was da in deinem Aug' geſchwommen, what I saw in your tears.

**ſchwinden**, ſchwand, iſt geſchwunden, to disappear, vanish.

**ſchwingen**, ſchwang, geſchwungen, to swing, raise, wave, brandish; *refl.*, to raise itself, rise, ascend.

**ſchwirren**, to whirr, soar.

**ſchwören**, ſchwor, *or* ſchwur, geſchworen, to swear.

**Schwur**, *m.*, –es, ¨e, oath.

**See**, *m.*, –es, –n, lake; *f.*, sea, ocean.

**Seele**, *f.*, –n, soul.

**Seemann**, *m.*, –s, –leute, seaman, sailor.

**ſegnen**, to bless.

**ſehen**, ſah, geſehen, (ie), to see; laß dich —, show thyself, come forth.

**Sehnen**, *n.*, –s, longing, yearning.

**Sehnſucht**, *f.*, longing, yearning.

**ſehnſuchtsvoll**, longing, yearning; ſein Herz wuchs ihm ſo —, his heart swelled with such longing.

**ſehr**, very, very much.

**ſeiden**, silken.

**ſein**, war, iſt geweſen, to be; du biſt's, it is you; mir iſt, it seems to me.

**ſein**, *poss. adj.*, his, its; *gen. of* er, of him.

**ſeitdem**, since, since then.

**Seite**, *f.*, –n, side; zur —, at one's side, aside.

**ſelb**, same.

**ſelber**, self (my–, thy–, him–, *etc.*).

**ſelbig**, same, self-same.

**ſelbſt**, *pron.* = ſelber, *adv.*, even.

**ſelig**, happy, blissful, blessed.

**ſeltſam**, strange, peculiar.

**ſetzen**, to set, place; *refl.*, to sit down.

**Seufzer**, *m.*, –s, –, sigh, sob.

**ſich**, *refl. pron.* 3d *pers.*, für —, by oneself, alone.
**ſicher**, secure, sure, safe.
**ſichtbar**, visible.
**ſie**, *pers. pron.* 3d *pers. sing.*, she, it; *formerly used as pron. of direct address*, you.
**Sieg**, *m.*, –es, –e, victory.
**ſiegend**, victorious.
**ſilberhell**, bright as silver.
**ſilberweiß**, silvery white.
**ſingen**, ſang, geſungen, to sing.
**ſinken**, ſank, iſt geſunken, to sink, drop, falter; die Augen täten ihm —, his eyes closed forever.
**Sinn**, *m.*, –es, –e, sense, mind, thought; memory; intention; kommt mir nicht aus dem —, is forever haunting me.
**ſinnen**, ſann, geſonnen, to think, meditate.
**Sinnſpruch**, *m.*, –s, ¨–e, saying, aphorism.
**Sitte**, *f.*, –n, custom, morals.
**ſitzen**, ſaß, geſeſſen, to sit; dwell, reside.
**Sklavenſchritt**, *m.*, –s, –e, tread of slaves.
**ſo**, so; then; if.
**ſobald**, as soon as.
**ſogleich**, immediately, instantly.
**Sohn**, *m.*, –es, ¨–e, son.
**ſollen**, ſollte, geſollt, (ſoll), to be obliged to; ich ſoll, I shall, I am to; ich ſollte, I ought to; was —, what means . . .; what is the good of; was ſoll es bedeuten? what can it mean?
**Sommerzeit**, *f.*, summertime; zur —, in the summertime.
**ſondern**, (*used only after a negative*), but.
**Sonne**, *f.*, –n, sun.
**Sonnenlicht**, *n.*, –s, sunlight.
**Sonntagslied**, *n.*, –s, –er, Sunday song.
**ſonſt**, formerly.
**Sorge**, *f.*, –n, care, worry.
**ſpannen**, to span, stretch; (*of a gun*) to cock.
**Spaß**, *m.*, –es, ¨–e, jest, sport; zu haben einen —, to have some sport.
**ſpät**, late.
**Speicher**, *m.*, –s, –, granary, store-house.
**ſperren**, to close, bar.
**Sphinx**, *f.*, –e, sphinx.
**Spiegel**, *m.*, –s, –, mirror; water's surface.
**ſpiegelklar**, clear as a mirror, mirrorlike.
**Spiel**, *n.*, –es, –e, play, playing, game; zum —, in fun, playfully.
**ſpielen**, to play.
**Spielmann**, *m.*, –s, –leute, musician, minstrel.
**Spielzeug**, *n.*, –s, –e, plaything.
**Splitter**, *m.*, –s, –, splinter, fragment.
**ſplittern**, to be shattered, be splintered.
**Spott**, *m.*, –es, –e, mockery, derision, scoff, scorn.
**ſpotten**, to mock, banter.
**Sprache**, *f.*, –n, speech, language.
**ſprechen**, ſprach, geſprochen, (i), to speak, say.
**ſprießen**, ſproß, iſt geſproſſen, to sprout, bloom.
**ſpringen**, ſprang, iſt geſprungen, to spring, rise, leap; to burst, crack.

**Spruch**, *m.*, –es, ¨–e, saying, proverb, word, speech, command.
**ſprühen**, to sparkle, flash.
**Sprung**, *m.*, –es, ¨–e, spring, leap, bound; crack, crevice.
**Spur**, *f.*, –en, trace, sign; track, foot-step.
**ſpüren**, to trace, follow; to discover, feel, perceive.
**Stab**, *m.*, –es, ¨–e, staff, stick; am —, leaning on one's staff.
**Stadt**, *f.*, ¨–e, city.
**Stamm**, *m.*, –es, ¨–e, stem; race, family.
**ſtark**, strong.
**ſtarr**, rigid, stubborn, obstinate.
**ſtatt**, instead of.
**ſtaunen**, to be astounded, wonder, be amazed.
**ſtechen**, ſtach, geſtochen, (i), to stick, sting, prick.
**ſtehen**, ſtand, geſtanden, to stand, remain, be.
**ſteigen**, ſtieg, iſt geſtiegen, to step, rise, ascend, mount.
**Stein**, *m.*, –es, –e, stone, rock.
**ſteinern**, of stone, stone.
**Steinwand**, *f.*, ¨–e, stone wall.
**Stelle**, *f.*, –n, spot, place.
**ſterben**, ſtarb, iſt geſtorben, (i), to die; gern ſtürb' ich, gladly would I die.
**Stern**, *m.*, –es, –e, star.
**Sternlein**, *n.*, –s, –, little star.
**ſtets**, always, ever.
**Stiel**, *m.*, –es, –e, stem, stalk.
**ſtier**, staring, fixed.
**ſtill(e)**, still, silent; im —en, in quiet, secretly.
**Stille**, *f.*, stillness, silence.
**ſtillen**, to quiet, calm, silence, appease.
**Stimme**, *f.*, –n, voice.
**Stöhnen**, *n.*, –s, groaning.
**Stolz**, *m.*, –es, pride.
**ſtolz**, proud, haughty; — tun mit, to be proud of, glory in.
**ſtolzgeſpreizt**, strutting proudly.
**ſtörrig**, stubborn, obstinate, headstrong.
**Strahl**, *m.*, –es, –en, beam, ray, gleam.
**ſtrahlen**, to beam, radiate, shine, gleam; —d im goldenen Haar, with gleaming, golden hair.
**Strand**, *m.*, –es, –e, strand, shore.
**Straße**, *f.*, –n, street, highway.
**ſtreben**, to strive, endeavor; to rise, mount; das Streben, striving.
**ſtrecken**, to stretch, extend.
**Streich**, *m.*, –es, –e, stroke, blow.
**Streit**, *m.*, –es, –e, conflict, battle, strife; zum —, for battle.
**ſtreiten**, ſtritt, geſtritten, to contend, struggle, strive, fight.
**Stroh**, *n.*, –es, straw.
**Strom**, *m.*, –es, ¨–e, stream, river.
**ſtrömen**, to stream, gush.
**Stück**, *n.*, –es, –e, piece, part; zu — ſpringen, to burst in pieces, crumble.
**Stuhl**, *m.*, –es, ¨–e, chair, seat.
**ſtumm**, silent, mute, dumb.
**Stunde**, *f.*, –n, hour, time; zur rechten —, at the right moment; zur ſelben —, that very hour, immediately.
**Sturm**, *m.*, –es, ¨–e, storm; alarm (-bell).
**Sturmglocke**, *f.*, –n, alarm-bell, call to arms.

**ſtürzen**, (*aux.* ſein), to fall, tumble, plunge, rush; to fall sheer.
**ſtützen**, to support, prop, rest.
**ſuchen**, to seek, look for.
**Süd**, *m.*, –es *or* Süden, –s, south.
**ſündig**, sinful.
**ſüß**, sweet.

## T

**Tag**, *m.*, –es, –e, day.
**Tal**, *n.*, –es, ¨er, valley.
**Tanne**, *f.*, –n, fir-tree.
**Tannenbaum**, *m.*, –es, ¨e, = Tanne.
**tanzen**, to dance.
**Tat**, *f.*, –en, deed, act; work.
**Tatze**, *f.*, –n, claw; paw.
**Tau**, *m.*, –es, dew; moisture.
**tauchen**, to dive, immerse.
**täuſchen**, to deceive.
**tauſendmal**, a thousand times.
**teilen**, to deal, divide, share; teilt euch darein, divide it among you.
**Teilung**, *f.*, –en, parting, division.
**Tempel**, *m.*, –s, –, temple.
**teuer**, dear; expensive.
**Thron**, *m.*, –es, –e, throne.
**Thule**, Thule (*a legendary island in the most northern part of Europe*).
**tief**, deep.
**Tiefe**, *f.*, –n, depth.
**Tiger**, *m.*, –s, –, tiger.
**Tigertier**, *n.*, –es, –e, = Tiger.
**Tiſch**, *m.*, –es, –e, table.
**Tochter**, *f.*, ¨, daughter.
**Töchterlein**, *n.*, –s, –, little daughter.
**Tod**, *m.*, –es, death.
**Todesglut**, *f.*, –en, deadly glow, heat.
**toll**, mad, insane.
**Ton**, *m.*, –es, ¨e, sound, tone, melody, song.
**tönen**, to sound, resound, sound forth.
**Tor**, *n.*, –es, –e, door, gate.
**tot**, dead; der Tote, (*decl. as adj.*), dead one, departed.
**Totenbahr(e)**, *f.*, –en, bier.
**totenblaß**, pale as death.
**träge**, idle, lazy, indolent.
**tragen**, trug, getragen, (ä), to wear; to carry, bear; to cherish.
**Träne**, *f.*, –n, tear.
**Tränenflut**, *f.*, –en, flood of tears.
**Trank**, *m.*, –es, ¨e, drink.
**trauen**, to trust, confide; to betroth, to marry.
**Trauerkleid**, *n.*, –s, –er, mourning garb, mourning.
**Trauermelodie**, *f.*, –en, mournful melody.
**trauern**, to mourn, grieve.
**traulich**, familiar, intimate.
**Traum**, *m.*, –es, ¨e, dream.
**träumen**, to dream, (*also impers. with dat.*).
**traurig**, dreary, sad.
**traut**, beloved, dear.
**treiben**, trieb, getrieben, to drive, drift; to carry on, do, continue.
**Treiben**, *n.*, –s, activity, contention.
**treten**, trat, iſt getreten, (itt), to tread, step, walk; in (*acc.*), to enter.
**treu**, true, loyal, faithful.
**Treue**, *f.*, loyalty, faith.
**Trieb**, *m.*, –es, –e, impulse, inclination, devotion, desire.
**trinken**, trank, getrunken, to drink; to fill.

**Trinkglas**, *n.*, –es, ¨er, cup, goblet.
**Tritt**, *m.*, –es, –e, step, tread.
**trocknen**, to dry.
**Trommel**, *f.*, –n, drum.
**Trompete**, *f.*, –n, trumpet.
**Tropfen**, *m.*, –s, –, drop.
**Troß**, *m.*, –es, –e, retinue, train.
**Trost**, *m.*, –es, trust, comfort, consolation.
**Trotz**, *m.*, –es, defiance; offense.
**trotzig**, defiant, haughty.
**trüb(e)**, dim, dark; sad; troubled.
**Trümmer**, *pl.*, ruins, fragments, remains.
**Trümmerfall**, *m.*, –s, wreck, ruins.
**Trunk**, *m.*, –es, ¨e, drink.
**trunken**, drunk, intoxicated, revelling.
**Trutz=Trotz.**
**Tuch**, *n.*, –es, –e, cloth.
**tun**, tat, getan, to do, accomplish; to put; was —, was ist zu —, what is to be done; *arch., as auxiliary in* die Augen täten ihm sinken=sanken ihm.
**Tür(e)**, *f.*, –en, door.
**Turm**, *m.*, –es, ¨e, tower, spire.

## U

**über**, (*dat. or acc.*), over, above, beyond, across.
**überall**, everywhere; wird —, is diffused about.
**über=gehen**, ging, ist gegangen, to go over, run over, overflow; die Augen gingen ihm über, his eyes filled with tears.
**überheben**, überhob, überhoben, to exalt; *refl.*, to be haughty *or* overbearing.
**überschallen**, to sound above, drown.
**Ufer**, *n.*, –s, –, shore, bank.
**um**, *prep. and adv.*, around, about; for; — willen, for the sake of; —her, about, around.
**um=bringen**, brachte, gebracht, to kill, put to death.
**umfassen**, to embrace.
**umflattern'**, to flutter about.
**umfloren**, to veil, bedim; umflort, bedimmed with tears.
**um=formen**, to recast.
**umgehen**, umging, umgangen, to go around, circle about; to evade.
**um=gürten**, to gird about, buckle on.
**umher'**, around, about.
**umhüllen**, to envelop, enwrap.
**um=kehren**, (*aux.* sein), to return.
**um=sehen**, *refl.*, sah, gesehen, (ie), to look about.
**umsonst,'** for nothing, in vain.
**umwölken**, to surround with clouds, cloud.
**umzucken**, to flash about.
**unbekannt**, unknown.
**und**, and.
**unermeß'lich**, immeasurable, illimitable.
**un'geheuer**, immense, vast.
**Ungeheuer**, *n.*, –s, –, monster.
**ungern**, unwillingly, with sorrow.
**ungesehn**, unseen.
**Ungewitter**, *n.*, –s, –, tempest, storm.
**unser**, *poss. adj.*, our(s), *gen. of* wir, of us.
**unten**, below; nach —, downward; dort —, down there.
**unter**, (*dat. or acc.*), under, below.

**unterdeſſen**, meanwhile.
**unter-gehen**, ging, iſt gegangen, to go down, set.
**unterirdiſch**, subterranean.
**unterm** = unter dem.
**Unterpfand**, *n.*, –es, ¨er, pledge, security.
**Urquell**, *m.*, –s, –e, source, fountain-head.

## V

**Vaſall'**, *m.*, –en, –en, vassal.
**Vater**, *m.*, –s, ¨, father.
**Vaterland**, *n.*, –es, fatherland.
**Väterſaal**, *m.*, –es, –ſäle, ancestral hall.
**Veilchen**, *n.*, –s, –, violet.
**verbergen**, verbarg, verborgen, (i), to hide, conceal.
**Verbeſſerung**, *f.*, –en, betterment, improvement.
**verbrennen**, verbrannte, verbrannt, to burn, consume (*by fire*).
**verderben**, verdarb, verdorben, (i), *tr.*, to ruin; *intr.* (*aux.* ſein), to perish; das Verderben, destruction.
**verdorren**, (*aux.* ſein), to dry up, wither.
**vereinen**, to make one, unite, reconcile.
**Verfaſſer**, *m.*, –s, –, composer, author.
**verführen**, to lead astray, mislead, corrupt.
**Vergeltung**, *f.*, retribution.
**vergeſſen**, vergaß, vergeſſen, (i), to forget.
**Vergißmeinnicht**, *n.*, –s, –e, forget-me-not.
**Vergißnichtmein** = Vergißmeinnicht.
**verharren**, to remain; to persist.
**verhauchen**, exhale, breathe out.
**verheißen**, verhieß, verheißen, to promise, phophesy.
**verkennen**, verkannte, verkannt, to mistake.
**verklingen**, verklang, iſt verklungen, to die away.
**Verlangen**, *n.*, –s, longing, desire; weit beſſ'res — tragen, to long for something far better.
**verlangen**, to long, long for, demand, desire.
**verlaſſen**, verließ, verlaſſen, (ä), to leave, forsake, abandon.
**verlernen**, to forget.
**verlieren**, verlor, verloren, to lose; verloren gehen, to be lost.
**verlocken**, to entice away, mislead.
**vernehmen**, vernahm, vernommen, (imm), to hear.
**vernünftig**, sensible, reasonable.
**veröden**, to devastate; verödet, waste, desolate.
**verpaſſen**, to miss, let pass.
**verröcheln**, to give the death-rattle, breathe one's last.
**verrucht**, infamous, accursed.
**verſchließen**, verſchloß, verſchloſſen, to lock, close.
**verſchlingen**, verſchlang, verſchlungen, to swallow up, devour.
**verſchwinden**, verſchwand, iſt verſchwunden, to disappear, vanish.
**verſenken**, (*also refl.*), to sink, plunge, immerse, bury.
**verſetzen**, reply.
**verſiegen**, to dry up, run dry.
**verſinken**, verſank, iſt verſunken, to sink away, be swallowed up, disappear, perish.

**verſprechen**, verſprach, verſprochen, (i), to promise.
**verſtecken**, (*also refl.*), to hide, conceal.
**verſtehen**, verſtand, verſtanden, to understand, comprehend; to know how, be able.
**verſteint**, covered with stones.
**verſtreuen**, to strew about, scatter.
**verſtummen**, (*aux.* ſein), to become silent, cease to speak; verſtummt, silent, speechless, dumb.
**verſuchen**, to attempt, try, test, put to the test.
**Vertraulichkeit**, *f.*, familiarity, intimacy.
**verträumen**, to dream away.
**verüben**, to commit, perpetrate.
**verwaiſen**, to become an orphan, be orphaned.
**verweilen**, to linger, delay, abide, stay; *also refl.*, to linger, tarry.
**verzaubern**, to enchant; hält er verzaubert ſich —, dwells enchanted.
**verzeihen**, verzieh, verziehen, (*dat.*), to forgive, pardon.
**Verzweiflung**, *f.*, despair.
**viel**, *adj. and indef. pron.*, much, many; *adv.*, much.
**vielleicht'**, perhaps.
**vier**, four.
**Viertelſtündchen**, *n.*, –s, –, (short) quarter of an hour.
**Vine'ta**, Vineta, (*a legendary city in the North Sea*).
**Vogel**, *m.*, –s, ¨, bird.
**Vög(e)lein**, *n.*, –s, –, little bird.
**Volk**, *n.*, –es, ¨er, people, nation.
**Volkslied**, *n.*, –s, –er, folk-song.
**Volksweiſe**, *f.*, –n, popular air.
**voll**, full, whole.
**Vollmond**, *m.*, –s, –e, full moon.
**vom** = von dem.
**von**, (*dat.*), of, from, by.
**vor**, (*dat. or acc.*), before, for, because of, from.
**vorbei'**, by, past, gone.
**vorbei'-kommen**, kam, iſt gekommen, to come by.
**vorbei'-rollen**, (*aux.* ſein), to roll by.
**vorbei'-wandern**, (*aux.* ſein), to wander by.
**vornehm**, fine, elegant, excellent; machten ein —es Haus, lived in great style.
**vors** = vor das.
**vor-ſtrömen**, to flow forth, swell forth (*as sound*).
**vorü'ber**, *adv.*, by, past; *interj.*, pass by! pass on!
**vorü'-bereilen**, (*aux.* ſein), to hasten by.
**vorü'ber-gehen**, ging, iſt gegangen, to go by, pass over.

## W

**wach**, awake.
**wachen**, to be awake, watch.
**wachſen**, wuchs, iſt gewachſen, (ä), to grow, swell.
**Wacht**, *f.*, –en, watch.
**Wächter**, *m.*, –s, –, watchman.
**wacker**, brave, valiant; clever.
**waffnen**, to arm.
**wählen**, to choose, elect.
**Wahn**, *m.*, –es, fancy, delusion, madness.
**wahr**, true.
**während**, *prep.* (*gen.*), during; *conj.*, while.

**Wahrheit**, *f.*, –en, truth.
**Wald**, *m.*, –es, ¨er, forest, woods.
**Waldſtrom**, *m.*, –s, ¨e, forest-stream.
**Wall**, *m.*, –es, ¨e, wall, rampart.
**wallen**, (*aux.* ſein), to go, move, to move in waves, undulate, flow; das Wallen, undulation, heaving waves, billows.
**walten**, to rule, govern, manage.
**Wand**, *f.*, ¨e, wall.
**wandeln**, (*aux.* ſein), to wander, walk.
**Wand(e)rer**, *m.*, –s, –, wanderer, traveller.
**wandern**, (*aux.* ſein), to wander, journey, walk, roam.
**Wange**, *f.*, –n, cheek.
**wann**, when, at what time? *sometimes* = wenn.
**Wappenſchild**, *n.*, –es, –er, escutcheon.
**warm**, warm.
**warten**, to wait; to care for, wait on.
**was**, *inter. pron.*, what; = warum, why; *indef. rel. pron.*, what, that, whatever, whoever = etwas.
**was**, *arch. for* war.
**Waſſer**, *n.*, –s, –, water.
**Waſſerfall**, *m.*, –s, ¨e, waterfall.
**Waſſerglas**, *n.*, –es, ¨er, glass, vase.
**Weg**, *m.*, –es, –e, way, road.
**weg-geben**, gab, gegeben, (i), to give away.
**weg-reißen**, riß, geriſſen, to tear away, carry off.
**weg-ziehen**, zog, iſt gezogen, to move away, depart.
**Weh**, *n.*, –es, –e *or* –en, woe, pain, grief; — und Ach, (*interjections used as nouns*) woeful outcry.
**weh(e)**, *interj.*, woe, alas; *adj.*, sad, sore, distressed; — euch, woe to you; wie — wird mir, — mir, woe is me; mir iſt gar ſo —, my heart is very heavy.
**wehen**, to wave, blow, flutter; das Wehen, waving, fluttering, stirring, movement.
**Wehmut**, *f.*, sadness, melancholy; zerfloſſen in —, filled with sadness.
**wehren**, to defend; to check, control, forbid; *refl.*, to defend oneself, resist.
**Weib**, *n.*, –es, –er, woman, wife.
**weich**, soft, gentle.
**Weide**, *f.*, –n, willow.
**weiden**, to pasture; to graze.
**Weihnachtsbaum**, *m.*, –s, ¨e, Christmas tree.
**Weihnachtsfeſt**, *n.*, –s, –e, Christmas festival.
**Weihnachtszeit**, *f.*, –, –en, Christmas time.
**weil**, because.
**Weilchen**, *n.*, –s, –n, little while.
**weilen**, to tarry, linger, remain.
**Wein**, *m.*, –es, –e, wine.
**weinen**, to weep.
**Weiſe**, *f.*, –n, way, wise; song, tune; ſpottender —, mockingly.
**weiſen**, wies, gewieſen, to show.
**weiß**, white.
**weit**, wide, far, large, full; — und breit, far and wide; — umher, round about; ins Weite, into the distance, far and wide.
**Weite**, *f.*, –n, space, distance; die

—n der Erde, the wide, wide world.
**welch**, *inter. and rel. pron.*, which, what.
**welken**, (*aux.* ſein), to fade, wither.
**Welle**, *f.*, –n, wave, billow.
**wellenatmend**, breathing waves.
**welſch**, foreign; der Welſche, (*decl. as adj.*), foreigner (*esp. French or Italian*).
**Welt**, *f.*, –en, world.
**wenden**, *refl.*, to turn.
**wenig**, little, few.
**wenn**, when, whenever, if; — auch, — gleich, even if.
**wer**, *inter. pron.*, who, *compound rel.*, whoever, he who; — auch, immer, whoever.
**werden**, ward *or* wurde, iſt geworden, to become; get, grow; wurden weit, expanded, thrilled.
**werfen**, warf, geworfen, (i), to throw, cast, hurl.
**wert**, worth, worthy, dear; — halten, to hold dear, prize.
**Weſt**, *m.*, –es *or* Weſten, –s, west.
**widerhallen**, to resound, (re-) echo.
**Widerſchein**, *m.*, –s, reflection.
**widerſcheinend**, reflecting, in reflection.
**wie**, how, as, like, when; — auch, however.
**wieder**, again.
**wieder-kommen**, kam, iſt gekommen, to come back, return.
**wieder-ſehen**, ſah, geſehen, (ie), to see again; auf Wiederſehen, till we meet again.
**wiegen**, to rock, swing; to shake.
**wiehern**, to neigh.
**Wieſe**, *f.*, –n, meadow.
**wiewohl'**, although.
**wild**, wild, fierce, ruthless.
**willig**, willing, docile.
**willkom'men**, welcome.
**Wind**, *m.*, –es, –e, wind.
**winken**, to beckon, nod, wave.
**Winter**, *m.*, –s, –, winter.
**Winternacht**, *f.*, ¨–e, winter night.
**Wipfel**, *m.*, –s, –, tree-top; *fig.* head.
**Wirt**, *m.*, –es, –e, host, landlord.
**Wirtin**, *f.*, –nen, hostess, landlady.
**wiſſen**, wußte, gewußt, (weiß), to know.
**Wiſſen**, *n.*, –s, knowledge.
**wo**, where, when.
**Woge**, *f.*, –n, wave.
**Wogenprall**, *m.*, –s, dashing of waves.
**woher'**, whence, from where.
**wohin'**, whither, to where.
**wohl**, well; indeed, certainly, securely; perhaps; I suppose; — dem Haus, happy the house; — in dem Arm, tightly clasped in his arm; kennſt du es —, surely thou knowest it.
**wohlig**, comfortable, pleasant.
**Wohltat**, *f.*, –en, good deed, kindness, benefit, favor.
**wohltun**, tat, getan, to benefit, render service.
**wohnen**, to dwell, live, reside.
**Wolke**, *f.*, –n, cloud.
**Wolkenſteg**, *m.*, –s, cloud-veiled path.
**wollen**, wollte, gewollt, (will), to wish, want; to be willing, intend, be about to.

**Wonne**, *f.*, –n, bliss, joy.
**worauf'**, whereupon, on which.
**woraus'**, out of which.
**Wort**, *n.*, –es, –e (*of connected words*), ¨er (*of disconnected words*), word.
**Wörtlein**, *n.*, –s, little word.
**Wunde**, *f.*, –n, wound.
**Wunder**, *n.*, –s, –, wonder, miracle.
**wunderbar**, wonderful, wondrous fair.
**wundermild**, wondrous kind, generous.
**wunderſam**, wondrous, wonderful.
**wunderſchön**, most beautiful.
**Wunderſtadt**, *f.*, ¨e, miracle city.
**wundervoll**, wonderful.
**Wunſch**, *m.*, –es, ¨e, wish, desire.
**wünſchen**, to wish, desire.
**Würde**, *f.*, –n, worth, dignity, honor; eine —, a certain dignity.
**Wurzel**, *f.*, –n, root.
**Würzlein**, *n.*, –s, –, little root.
**Wut**, *f.*, rage, fury.
**wüten**, to rave, rage.
**Wüterich**, *m.*, –s, –e, madman, tyrant.

## Z

**zagen**, to be fearful, to hesitate, tremble; das Zagen, hesitation, anxiety.
**zäh(e)**, tough, set, obstinate.
**zählen**, to count, enumerate.
**zärtlich**, tender, fond.
**Zauberſchein**, *m.*, –s, magic light.
**Zauberſchimmer**, *m.*, –s, magic gleam.
**Zecher**, *m.*, –s, –, drinker, reveller, carouser.
**zehnt**, tenth.
**Zeh(e)nte**, *m.*, –n, –n, tenth, tithe.
**zeigen**, to show.
**Zeile**, *f.*, –n, line.
**Zeit**, *f.*, –en, time; zu ſeiner —, in due time; zu jeder —, at all times; alle —, for all times, for ever.
**zerbrechen**, zerbrach, zerbrochen, (i), to break.
**zerbrechlich**, breakable, fragile.
**zerfließen**, zerfloß, iſt zerfloſſen, to melt, dissolve.
**zerrinnen**, zerrann, iſt zerronnen, to run apart, melt away.
**zerſchellen**, to crash, dash in pieces, shatter.
**zerſchlagen**, zerſchlug, zerſchlagen, (ä), to dash to pieces, shatter.
**zerſpringen**, zerſprang, iſt zerſprungen, to burst, break.
**zerſtieben**, zerſtob, iſt zerſtoben, to scatter.
**zerſtören**, to destroy, raze.
**zertreten**, zertrat, zertreten, (itt), to tread down, crush.
**Zeuge**, *m.*, –n, –n, witness.
**zeugen**, to witness, testify, bear testimony.
**Zeus**, *m.*, Zeus (*Greek name for Jupiter*).
**ziehen**, zog, gezogen, *tr.*, to tug, pull, draw; (*intr.*, *aux.* ſein), to go, pass, travel; näher —, to approach.
**Ziel**, *n.*, –es, –e, goal.
**Zinne**, *f.*, –n, battlement.

**Zitrone**, *f.*, –n, lemon.
**zittern**, to tremble.
**zögern**, to hesitate; —d, with hesitation.
**zu**, (*prep.*, *dat.*), to, at, for, in, in addition to; — unſerer Zeit, in our day; *adv.*, too.
**zucken**, to quiver, flash, thrill.
**zu-decken**, to cover, cover up, conceal.
**Zug**, *m.*, –es, ¨–e, line, feature; letter; draught.
**zugleich'**, at the same time, likewise, also.
**zu-hören**, (*dat.*), to listen to.
**zu-klingen**, klang, geklungen, to toll *or* ring for.
**zuletzt'**, at last, finally.
**zum** = zu dem.
**zu-machen**, to close.
**zumal'**, at once, forthwith, especially.
**Zunge**, *f.*, –n, tongue.
**zur** = zu der.
**zürnen**, to be angry.
**zurück'**, back.
**zurück'-bringen**, brachte, gebracht, to bring back.
**zurück'-kehren**, (*aux.* ſein), to return.
**zurück'-ſchlagen**, ſchlug, geſchlagen, (ä), to turn back, throw back.
**zurück'-träumen**, *refl.*, to go back in one's dreams; ich träume als Kind mich zurück, my dreams carry me back to my childhood.
**zu-rufen**, rief, gerufen, to call to, proclaim to.
**zuſam'men**, together, all together.
**zuſam'men-halten**, hielt, gehalten, (ä), to hold together, stand together.
**zuſam'men-nehmen**, nahm, genommen (imm), to collect, concentrate.
**zu-ſchließen**, ſchloß, geſchloſſen, to close, lock.
**zu-ſehen**, ſah, geſehen, (ie), to look on, watch.
**zwei**, two.
**Zweig**, *m.*, –es, –e, twig, branch.
**zweigen**, to branch out, flourish.
**zweit**, second.
**Zwerg**, *m.*, –es, –e, dwarf.
**zwiefach**, twofold, double.
**Zwinger**, *m.*, –s, –, pit, arena; prison.
**zwinken**, to wink, blink, quiver.
**zwiſchen**, between, among.